京城日報 夕刊
八月七日（木）
京城府大平通一丁目 發行所 京城日報社

總督府官營 人蔘エキス 蔘精 元賣捌所 京城本町 貴生堂 電本三八

倫敦條約の審議頓挫

樞府の難題を政府は挑戰と認む

此上は一戰を覺語

兩者間に暗雲低迷

【東京電話】濱口首相は倉富樞府議長との會見に際し奉答文の提示は絶對に不可能であるが、議長のみの理解手續き及財部海相の奉答文内容の説明の程度ならば强ひて削ふやう努力する旨を回答したが樞府がかゝる難問題を持出したのは二、三反對派系顧問官の策動である事は明白なるも政府は條約批准の促進を阻むため隱忍自重の結果、濱口首相より倉富議長に前記の如き回答をなしたものである。然るに樞府が今後なほあくまで奉答文の提示を要求するのは樞府の意思は明かに挑戰を裏書するものであるから、政府は憲政擁護のため堂々最後の一戰を期してゐる。一方樞府も今や個人的感情にまで到達し樞府對政府間の關係はいよ〳〵暗雲低迷しつゝある

ことは出來ぬと拒絶した模樣である

平沼副議長 辯明に努む

【東京電話】首相と會見後倉富樞府議長は直ちに平沼副議長を訪ひ首相との會見內容を報告、樞府の態度につき協議した。右につき平沼副議長は語る

ロンドン條約案の審議に就ては傳へらるゝ如き停頓の事實はない、樞府としては從來と何等變りなく精査委員會を開くまでの準備中である、それが奉答文問題なるか否かは內容に關するからいへない

御慰勞の御言葉

安保大將けふ 那須に伺候

【東京電話】五日夜歸京した安保大將は七日午前七時上野驛發那須御用邸に伺候　天皇陛下に拜謁大機奉伺の後、歸朝の旨を言上し、更に滯歐中御沙汰により高松宮兩殿下に隨行せる御模樣および兩殿下の御近況を申上げ、種々御慰勞の御言葉を賜はり、終つて皇后陛下並に內親王殿下の御機嫌を奉伺し午餐を拜受して退出即日歸京した

高松宮兩殿下 お召自動車衝突

幸ひ御微傷だに負はせ給はず

【ライデン（和蘭）六日發電】當地に成らせられた高松宮同妃兩殿下には本日和蘭女王ウイルヘルミナ陛下の御招待晩餐會に御出席のためゼストダイヤ宮殿に向はせらるゝ途中、御召自動車が貨物自動車と衝突し、お召自動車は破損を被つたが幸ひに兩殿下には御微傷をも受けさせ給はず、御自若として他の自動車に御移りになり宮殿に向はせられた

大十字章御贈進 和蘭女王陛下より

【ヘーグ六日發電】當地御滯在中の高松宮同妃兩殿下には六日ゼストダイヤ宮殿にオランダ女王ウイルヘルミナ陛下及皇族を御訪問遊ばされた、御一族と御晩餐を共にされたが、右御會見においてマリア陛下は高松宮殿下に大十字章を御贈進遊ばされた

條約案審議に期限を附して對戰

政府の態度却々强硬

【東京電話】濱口首相は六日倉富樞府議長に樞府側の要請に依り奉答文內容提示を拒否したが、同時に『奉答文の樞府議長のみの內見ならば軍令部首腦部との協議の結果、左樣な手續きを採るも差支へなし得る』と述べた點は、樞府本來の要望たる條約案審議に精査委員會又は各顧問官に內見せしめたしとの意に副はず、なほ首相の回答に承諾を與へぬ譯であるが、右につき政府は各顧問官に內見せしめ得ぬは法規、典例に明かである。政府としては濱口首相の回答以外に方法はないのであるから、これを以て條約案審議を放棄することになるなれば、審議進行のための方法もあるからその肚を決めてかゝるより外はない。併し條約案の御諮詢成立を希ふ點から樞府側の諒解を希ふものである。なほ條約文中のミスプリント印刷不鮮明については陛下のところ修正又は補正上奏をなす意思はない。諮詢の適否についても同樣樞府側に聽從しやうとも考へぬと强硬な意見を持してをり、樞府側があくまで內見を主張せば敢然これを拒否し、條約案審議に期限を附さんと意氣込みをり、その趨くところ樞府政府の正面衝突を招くのではないかとみなされてゐる

樞相なれば兎も角 顧問官は遠慮されたい

奉答文御內見に關し

◇―軍事參議官の意見交換

【東京電話】樞府がロンドン條約諮詢の審議的參考資料として軍事參議官會の奉答文の提示を政府に迫れるに、政府は海相を通じ軍令部長にこれが對策につき相談あるべきを豫想し、財部海相および谷口軍令部長は六日正午海相官邸の安保大將歡迎午餐會席上右問題につき各軍事參議官と意見交換の結果海軍としては奉答文內容は首相の外顧問官にも內見を許されぬものであるから、首相と同位置にある樞府議長には兎も角內見を許さるべきものであるといふに大體決定、依つて右の場合は谷口軍令部長は樞府議長に對してのみ奉答文の御內見を御許諾あらせらるべき旨を奏上する模樣である　しかして奉答文內見が谷口部長の奏上に依らず、濱口首相又は倉富樞府議長が直接　天皇陛下に對し御內見の御聽許を奏上する場合　天皇陛下より谷口部長に對し御下問ありたる場合に於て、右の如く御內見御聽許御差支へなき旨奉答申上げることになつた模樣である

一應再考をと 樞相から談合

首相その餘地なしと 斷然拒絕す

【東京電話】六日首相の訪問を受けた倉富樞府議長は同夜平沼副議長と善後措置につき協議するところあり、この結果に基づき倉富議長は七日午前九時四十五分首相を訪問し左の如く述べた

樞相　昨日政府の措置としては軍事參議官會の奉答文は樞府に內示することは出來ぬ、議長一人のみならば內示の途もあるとのことであつた、また審議の上において是非必要ならば樞府としてその手續きを採つたら如何とのお話であつたが、樞府議長のみに內示されてもそれは奉答文の內示を要求する主旨が徹底しない、又樞府より內示方を奏請してはどうかとの御意向については、樞府としては政府の參考書類を要求するのであるから、その件は當然政府において爲すべきであると思惟す。依つて今一度政府は奉答文を議長のみならず樞府全體に內示方を考慮されたい

首相　御趣旨はよく承つたしかし政府としては昨日申上げた如き次第であるから遺憾ながらお希望に副ふ

全州の海江田侍從

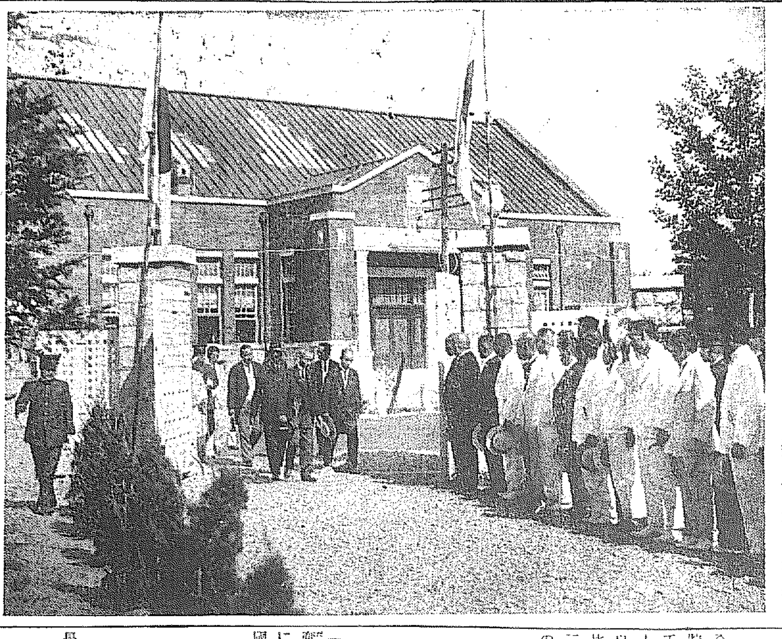

全北水害地視察の途にある海江田侍從は既報の如く六日午後二時二十分裡里着、直ちに道廳差廻しの自動車にて途中白楊亭府北の水害地を視察し、一路全州に向ひ午後四時全北道廳着、官民多數の出迎へを受け知事室に入り、こゝにて聖旨の傳達あり、金知事より水害狀況の報告を聽取し、引續き水害功勞者の謁見があつた（寫眞は道廳に着いた海江田侍從）

北方政府成る

正式擴大會議を經 宣言書發表さる

【北平七日發電】擴大會議は豫定の如く七日午前十時より開會、全委員出席、汪精衞氏首席のもとに北方政權樹立に關する重要審議を行ひ、汪精衞氏の起草せる北方政府の立場および根本主張を闡明せる宣言書が發表された。大要左の如し

一、蔣介石は個人獨裁の慾望を遂ぐべく孫總理の遺志に反して國民會議を召集せず今日の亂を致す、故に最短期間にこれを召集すべし

二、民權の保障のため先づ約法を制定す

三、民衆の政權行使を訓練するため地方分權を實行す

四、黨部と政府の境界を明かにし獨立の地位を保つ

五、黨部をもつて民意代表機關とせず別に適當な機關を設置す

六、政務官は黨員たるべきも事務家、技術家はこの限りにあらず

七、個人獨裁を敢行せるがこの弊を除去するため中央、地方の權限を確立すべし

政府の組織

談話會で成案を得

【北平六日發電】北方政府組織草案は本日の談話會にて左の如く確定、七日正式擴大會議に附議することゝなつた

一、新政府の名稱は中華民國々民政府とす

二、國民政府は數名の委員中より首席を推し對內外代表者とし、その許に內政、外交等十部の政務執行機關を設く

三、中央政治會議は擴大會議の諮問機關とし、その決定事項は擴大會議の承認を經て政府に執行せしむ

四、監察委員を設け政府及び黨部を監督す、尚一年二回の官吏試驗を行ふと共に別に懲戒法を制定す

五、民族委員會を設け專ら蒙古及び西藏の統治を研究せしむ

六、立法機關成立迄立法委員會を設く

七、民選豫算委員會成立以前國家豫算は中央黨部にて決定す

八、國民會議準備委員會を設く

九、訓政時期には約法を制定し憲政時期に至つて憲政を制定實施す

行政整理はやつても やめて貰ふ人はない

昭和製鋼所の機械類は既に購入してあるとの話

◇―齋藤總督語る

六日歸任した齋藤總督は七日朝登廳、臨時局部長會議に出席の後出入記者團を引見して左の如く語つた

◇

今回の東上について私がロンドン條約の調印後に出かけたなどとの說もあるが、全然左樣なことはない。

◇

昭和製鋼所問題についても東京で具體的に相談したことはない、私の直接關係したことでないから詳しいことは分からぬが專門家が近く多鞍山の調査をやるといふことしか知らぬ、併し製鋼所としては機械も既に購入してあるとのことだから早晩場所はどこにしろ實現するものだらうとは思つてゐる

◇

明年度豫算も政府の緊縮方針に基いてやるのであるが、總督府は政府の如く收入減はないから編成困難といふことはあるまい緊縮といつても當然今年の豫算よりは自然增加を來すであらう

◇

行政整理をやるといふ話があるが、やめて貰ふ人などはゐない若しやれば益々失業者が增加するばかりであらう

郵便貯金 廿三億突破

◇―貯金局の發表

【東京電話】七日貯金局は七月中の郵便貯金成績を發表したが、それによると郵貯は遂に二十三億を突破した。即ち七月末現在にては預入人員三千八百四十七萬六千九百七十六人、同金額二十三億百九十五萬八千八百七十七圓、前月末に比し人員二十九萬二千三百三十六人、同金額にて五千六十五萬九千九百六十一圓を增加した

全鮮の郵貯も 三千七百萬突破

全鮮における八月一日現在の郵便貯金總額は預入人員二百十三萬八千三百四人、預入金額三千七百十二萬二千七百八十四圓で、昨年以來毎月增加するのみで前々月に比し人員において一萬二千百五十三人、金額四十萬三千九百八十圓の何れも增加を示し、これを內鮮人別にすれば內地人預入人員五十六萬二千八百九十九人、金額三千二百八十三萬六千九百十五圓で、一人平均五十四圓四十六錢、朝鮮人預入人員百五十七萬五千四百五十三人、金額四百六十八萬五千八百六十九圓で一人平均三圓五錢である

室師團長 十日朝着任

新任第二十師團長室中將は來る十日午前八時三十八分龍山驛着來任のはず

本府辭令（八月六日附）

平南安州郡安州面長　佐藤　貞治
全南光州郡光州面長　奧村　信吉
奏任官を以て待遇せらる
朝鮮公立實業學校教諭　多田庄次郎
依願免本官

夏季大學 ……會

大谷大學教授鈴木大拙、稻葉岩吉氏を講師とする夏季大學は七日から南山本願寺で開始されたが、八、九の三日間で終了すると

告別式

救世軍內地人部長中尉尾崎宗一氏は病氣療養中五日夜死去、七日午後一時西大門通一救世軍本營にて告別式を施行した

各國の損害を 國別に調査

國府より長沙奪回の 何健氏に命令す

【南京六日發電】中央軍は長沙を奪回したので、國民政府は何健氏に今回の事件の列國の損害狀況を國別に調査するやう發令したが、右は將來列國間に行はる損害賠償交涉に對する參考資料とするものであると

長沙の慘狀

暴虐言語に絕す

何健軍入城後の第一電

【漢口七日發電】何健軍入城後の長沙第一電左の如し

市內目貫きの通はもとより主な建物の燒失掠奪された跡言語に絕し、市民の死傷今尙各所に累積し慘狀極まりなく、十日間共匪の暴逆の手に委ねられた結果長沙は全く廢墟同樣となり、共匪の本部とされた建物には孫文の肖像を下し、レーニン像を掲げ、農勞旗を立てゝあつたが今は赤旗影を沒し人心漸く落着き商舖はぼつ〳〵開店するものあり邦人の被害に就ては七日朝我官憲と支那側責任者立會の調査をなすことゝなつた

何健氏 深く陳謝

糟谷領事に對し

【長沙七日發電】糟谷領事は二見艦長同伴六日午後何健氏に先立ちキリスト教青年會に宿泊せる何健氏を訪問會見を遂げたが何健氏

……人……

◇渡邊謙氏（高射砲第一聯隊長）▲坪島文雄氏（參謀本部員）新任挨拶のため七日本社來訪

◇香月清司少將（陸軍大學兵學教官）七日朝京城通過東上

◇田村剛氏（林學博士）國立公園調查候補地金剛山を視察中の處十日午後八時三十五分入城

◇河本國三郎氏（裡里實業家）七日朝七時京城着

◇稻葉定太郎氏（東本願寺講師）七日朝入城京城ホテル

◇北川武氏（味の素株式會社重役）七日朝入城山本旅館へ

◇岡田發宏氏（咸南農務課長）六日夜入城不知火旅館へ

◇小池政一氏（木浦大阪商船會社代理店主任）六日夜入城備前屋旅館へ

◇葛西理作氏（商銀清津、羅南兩支店長）八日朝入城富澤旅館へ

◇飯島宗也氏（本社支配人）大邱へ出張中の處七日朝歸城

航空往來（八日朝）

上り ▲若林榮三氏（大阪へ）▲小松雄男氏（東京へ）

下り ▲西田勝三氏（平壤へ）▲戶田幸之介氏（同上）▲三宅衛氏（同上）

あすの天氣（8）

低氣壓は滿洲の北方にあつて北東に進みつゝある高氣壓は本邦中部に擴り半島の東部は天氣はよし西部は曇つて小雨がある明日も天氣はよく暑い

豫報　晴一時曇

仁川干滿時（八日）

滿潮　午前五時　分　午後五時十分
干潮　午前十一時十分　午後十一時十分

刺青傀儡話【68】

潮山長三 作
河原塚龜太郎 挿畫

秘藥、奇藥（二）

主人も留守、番頭も不在、しかも夜更けだ。

巳之介は怪しからん淫慾の邪念をたぎらせながら、御新造の顔を一目でも見たくなつて、矢も楯もたまらなくやつて來たのに違ひない。

『全く御心配でございますね。重々お察し申し上げます』

音吉ばかりは神妙に云つて、座敷の隅へ小さくなつて坐つた。

『はい、どうもね』

と、お歌は沈んで答へて、

『お前はまだ寢ないのかね。又明日朝が早いから早くおやすみよ』

『いゝえ、どうして、旦那樣のお歸りになるまで、寢られるものでございますか。私もそれまで起きて待つてをります。店の者はあらかたも寢ましたから、私一人起きてゐるのも淋しいからやつてまゐりました』

『さうかね。それでは此處にゐておくれ』

巳之介は、內心ぞく〳〵して、

不安と憂愁とに囚はれたお歌は一膝、行燈の傍へ進んだ。しんと襟に頸先を差し入れるやうにして、今にも泣き出すばかりの樣子だが、其きめの細かな頰の肉から高い鼻、殊にも乳房の張りかけんから、ふつくらとした股のぷあつな腕まで、じつと身じろぎもしないで、巳之介の目の前へさらけ出してゐるやうなものだ。

巳之介は勿論行燈の陰から、むさぼるやうにして眺めてゐる。しかし、此の場合邪慳な事は、お歌の前にお香音が控へてゐる。

それでも巳之介は氣がついたやうに、

『お、お孃樣、もう遲くなりましたから、おやすみになつてはいかがでございます。お床を延べませうか』

と、忠義顔に腰を上げた。それも戀心がさせる一種の詭計だから堪らない。年若な巳之介、もう夢中だつたやうに胸が踊つてしまつた。お香音が寢てくれたら、お歌とたつた二人でゐられる。どんなにそれを望んでゐるのか知れないのである。

所がお香音は以ての外で、

『いゝわ、いつまでも起きてゐるから』

『でも――』

『いゝわよ。お父さまがお歸りになるまで、どうして寢られるものかね。お前だつて起きてゐるぢやないの』

『へい〳〵』

『お前こそ、あつちへ行つておやすみ。それでなくつてさへ、兄さんによく似てゐるお前が、さうして私の目の前にゐておくれだと、いろ〳〵悲い事ばかりが、こみ上げてなりやしないからさ』

と、お香音は、つけ〳〵といつた。つまり、巳之介が目觸りだといふのである。

これには巳之介、口をゆがめて頭を掻いた。

それでも、押し强く坐つた儘、やゝ暫くお歌の橫顏をしやぶるやうに眺めてゐたが、さうしてゐると、だん〳〵に押さへ切れないよこしまな情慾が、體中を駈け廻つて來て、やたらに口が乾いた。お歌の體にこちらのむづ〳〵する體を擦りつけたい衝動が俄然として火のやうに燃え上つた。

けれど、お香音が頑張つてゐる。忌々しくお香音をそつとにらんだ巳之介、默つて立つて、水を呑みに勝手の方へ出て行つた。

勝手では灯を細くした行燈が、まだともつてゐて、下女のお粂が襞を結つてゐた。お粂は可愛らしい顏を上げて巳之介を見た。

『おや〳〵、まだお前さん起きてゐるの？』

『お、お粂か、水を一杯くれ』

『あいよ』

お粂が、まめ〳〵しく立つて、井戶の方へ出かけようとした。そしてすれ違ふ時に、女特有の肌のにほひが、云はうやうなく巳之介の鼻を打つた。巳之介はふら〳〵とした。例の媚態を此の女に試みる氣が、とつさに起つてしまつた

結核性の貧血と食慾不振に ヘパトーゼ
日本最初の肝臟製劑
肺物のきもは古くより結核患者の强壯劑として無二のものなりと民間的に汎用されましたが、今やその効力を科學的に確認さるゝに至りました。
ヘパトーゼは最も良き肝臟製劑として各地の大病院及び結核療養所に於て賞用され效果が非常に的確で短時日に食慾を增進し、血色を良くし、抵抗力を增强するとて嘖々たる好評を博して居ります。
結核諸症、頑固なる貧血蒼白症
病後・產後・出血後の貧血・夏痩
せ・腺病質・病弱兒童等に賞用せらる。
總發賣元 東京日本橋本町 株式會社田邊元三郎商店
『きもの話』小冊子呈
各地藥店にあり

營業課目
米穀 雜穀 精米 外米 私設倉庫 一般倉庫 保險代理業 委託販賣 肥料 輸入
朝鮮鎭南浦
㊀新井新藏商店
電話長 三四四 七六 一四

最高級專賣自轉車
アスター號 エフケイ號 ケント號 エルジン號 ギヤエム號 福壽號 デビソン號
發賣元・京城・ツキリ商會本店

文化夜具入
値下斷行
品質優良絶對他品の追從を許さず
生ズック上 茶ズック上 茶ズック別上
京城本町一丁目
鞄製造販賣 高木鞄店
電話本局三三四番
（地方の御注文は代金引替にて送ります）

漁具
投網 カスミ網
代金引換料實費
漁釣具一式卸商 秋岡商會
京城明治町交番所前
電話本局四三九〇番 振替京城一二五六番
（卸小賣共定價表進呈）

寫眞機械
活動寫眞機 一式材料
岩瀨寫眞機店
釜山府本町一丁目
電話七五五番 振替釜山七九〇番

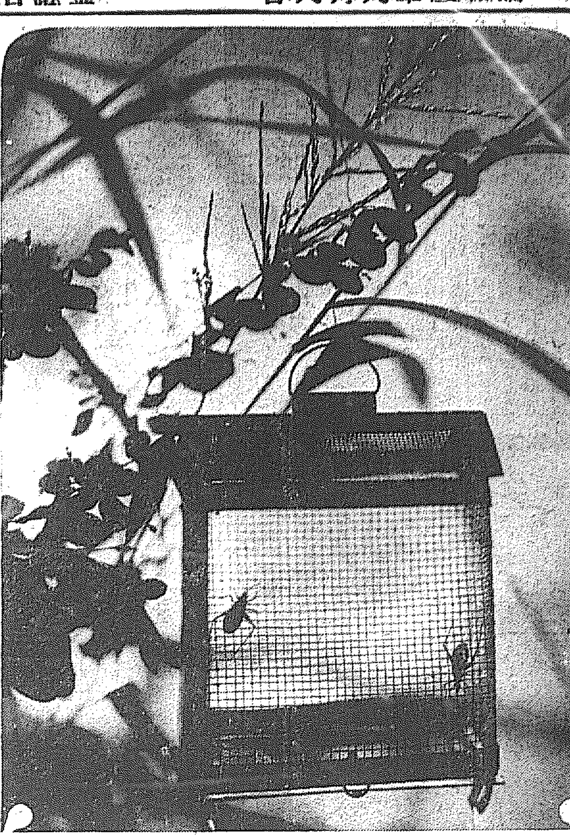

初秋の氣動く……あすは立秋

日米間の無線電話試驗
九月中頃までに
遞信省の劃時代的計畫

【東京電話】遞信省當局ではさきにドイツのテレフンケン會社との間で無線電話の試驗に豫想外の好成績を收めたのに力を得て近く開始の豫定になつてゐる。內地滿洲間の無線電話の施設を急いでゐるが更に今度は米國との無線電話の試驗を實施すべく諸般の設備を急いで居るが目下世界動力會議に出席しロンドンに滯在中の遞信省稻田工務局長が近く米國へ渡り打合せを行つた後遲くも九月中旬頃にはこの劃時代的通話試驗が行はれる筈である

コナン・ドイルの 彼の世の消息
―彼れの遺族らは 信じて待つてゐる―

【ロンドン四日發】名探偵シャーロック・ホームスの作者サー・アーサー・コナン・ドイル翁は昨冬以來の宿痾に勝てず七十一才を一期としてサセックスはクローボローの自宅において逝去した。所がドイル翁は臨終とあつても一向平氣なもの臨終を失ふ直前まで令夫人に對し「お前は素敵だ」など〻元氣な冗談を飛ばして居たといふ、一方御家族連も案外暢氣なもので、悲みの色などは薬にしたくも見つからぬ、蓋しコナン・ドイル翁は、熱心な心靈主義の主張者であり、御家族も翁の影響を受けて固く靈魂の不滅を信じてゐるのだ、そこで息子さんのアドリアン君、彼の世から父コナン・ドイル翁が近く遺族に通信するであらうとの確信を披瀝して曰く

「近々父サー・アーサーからの消息があつても恐らくこれは我々一家に關するもので多分公表される樣なことはあるまい、然し父が全世界へのメッセーヂを送つて來るかも知れないその際には勿論新聞紙に發表するが、これによつて死後の生命は證明し得ることとならう。父ドイルと母との間に彼世からの通信用として特別の祕密の符號を作つたとの噂は事實相違だ、私共家族のものには父の心靈を見分るのは何でもないことだ、若し心靈現象を信じて居なければ父、サー・アーサーの死後一時間だつて生き延びて居られなかつたらうが、父サー・アーサーの肉體が滅んでも我は常に父と共に在り近く父から何かの消息があることを確信して居るのです」

シャーロック・ホームズよりも心靈主義關係の翁の業績によつて名を後世に殘したいといふのがコナン・ドイル翁生前の念願であつた 死の直前翁は「余は心靈現象の眞實であることを名譽にかけても斷言出來る心靈主義は文學や藝術や政治や乃至はその他一切の紛々たる俗事とは比較出來ぬ人間一生の大事だ」ドイル翁の心靈主義が果して眞實かどうか、彼の世からの翁の消息が一切を決定するものとして今英國で大評判

刑務所で暴れる
師範の制服を着た男

七日午前七時頃、道立師範の制服を着た男が西大門刑務所に來り門衛を引つ捕へて刑務所內の見學を強要して暴れ廻るので取り押さへ所轄西大門署に引渡して來たが、右は住所不定、江華島生れ黃貞昌(二〇)といひ道立師範の中途退學生で學資のため精神に異狀を來したものらしく、同署にて保護中

少年の溺死體
漢江に漂着

六日午後龍山署漢江橋派出所員が江岸警戒中溺死體漂流するを發見直ちに引揚げ檢視した處住所氏名不詳の十六歲位の朝鮮人男で水泳中溺死したものらしく死體は京城府陸に引渡した

今夜は平常通り
停電、滅燈の心配無用
發電所の復舊進む

五日夜の降雨、減水、六日夜も出前約で二十萬府民は困りぬいた京電の漢江發電所の復舊工事も豫定より早く復舊して五日、七日は送電二千キロ、六日七千キロであつたが、七日は蹴上補充千キロ、金剛山電鐵より四千キロ合計九千キロにのぼり平常の一萬キロに僅か一千キロ不足するのみとなり八日までには完全に復舊をみるはずで、同夜は平常通りに點燈し、停電などの心配は一切なく、電車も百十五臺を運轉して居る

白熱戰を豫期される あす遞信との一戰
けふ一日を休養した立敎
更に實力を發揮せん

一日休養した立敎大學チームは八日午後四時半から遞信局チームと對戰し、その夜直ちに西歸に轉戰することになつてゐる。されば之の遞信戰には全力を注ぎ、立敎が持つてゐるすべての技術を發揮せんと申合せてゐるのである。即ち六日の對滿鐵道戰は、快打を連發し有利な形勢を持したが鐵道の好守に阻まれて息づまるやうな接戰十一回の後漸く止めへさした、鐵道チームすでにかくの如く東都六大學チームに比べて遜色のないゲームをしてゐる以上、リーグ戰において鐵道より上位にある遞信チームに對しては十分の敬意を拂ふ譯で、立敎としてはあくまでも學生チームとして道德ない實力を發揮するを誓つてゐる、これに對し遞信は球友鐵道チームの雪辱をするべく、奮起したのであるから對鐵道戰以上の面白いゲームが見られるに違ひない

温い同情を縫ひ込んだ着物
慶北、咸南、江原各道へ
社會事業協會から分送

朝鮮の旱り罹災民救濟のため社會事業協會朝鮮支部長齋藤總督夫人はじめ婦人團體の提唱により總督府內の夫人、官吏夫人、小林源六氏夫人、京城組合教會婦人會、日本キリスト教會婦人會メソヂスト教會婦人會、女子青年會ロータリー俱樂部員夫人、淑明女子高普校友會、婦人會京城支部等から寄付された衣料を六日十四日にて出來上つた着物千六百枚は水害罹災民への見舞として六日朝鮮社會事業協會に寄附されたがこれを受けた總督府上田社會課長は同日直ちに慶北に三百枚咸南に二百枚を送つたが殘り一千枚は江原道に送られる筈、右につき上田課長は語る

この暖い同情が縫ひ込まれた衣服を一日でも早く罹災者に送り届けて貰ひたいと思ひ、昨日慶北、咸南に合計五百枚を發送しました、殘り一千枚は江原道に送る事にしてゐるが交通不便な同道には被害地に直接京城から送る方が便利とて、目下江原道に送付枚數を調查中であり、今回の衣服縫ひ上げに對する同情のこもつた各位の勞い努力は到底金錢に見積ることは出來ない

犯罪防止に 映畫を應用
フランス警察が
近く試驗を着けん
探偵事務上の新案

【パリ發】探偵事務にかけては世界一の稱あるフランス警察當局が犯罪防止に活動寫眞を利用する議が最近に持上つてゐる。これはりオンの警察專門家が國際聯盟の教育活動寫眞委員等と研究を重ねた結果その重要性を認め司法當局へこれが採用を建言するに至つたものである。

具體的にいふと犯罪の現場を遺漏なく撮影し、又嫌疑者を逮捕した場合にその動作を撮影する。これは一面において嫌疑者の心理に關する記錄を止めることにもなる。かうした記錄は自宅映寫機によりて即座に使用し有力なる證據をつかむ機會をつくるのである。かつ又問題によつては嫌疑者の記錄を普通の活動寫眞館で映寫する。その場合觀客はその嫌疑者を他の場所で見發へがあるといつたやうな證據から警察の證據蒐集に非常な便宜を得ることがあるかも知れない

◇

それらは單に犯罪搜査上の問題だがその外に盜難、自動車事故、殺人等の場合に處する心得に關し民衆教育の一助ともなるであらう。現に角民衆と警察の接近を策する上において活動寫眞を利用することが最近大に問題とされてゐるから今後警察側の建議が司法省によつて採用されることになればその實現は甚だ容易であると見られてゐる。

渡涉中に溺死

高陽郡碧蹄面龍山里鄭三錫(三五)は六日午後五時頃龍山里より新用里に赴くべく漢江を渡涉中溺死したが死體發見するに至らず目下搜査中である

尖銳的な感じ
ベルリンが第一
各國バーの比較
和田豐太郎の土産話

【ハルビン發】バーの研究者和田豐太郎氏はパリーおよびベルリンの趣向や建築樣式研究の後、歸朝の途次ハルビンに立寄り、この地のレストランやバーを觀察歸國したが氏は語る

酒場には各國の國民性がよく反映してゐる、たとへば、米國はどことなく金によつて出來上る資本的な空氣が漂ひ、ベルリンは心理的、ロンドンは系統的な、落ちつきがありパリーは華美であるが、ベルリンのバーには何處となく、尖銳的な感じを與へさせるバーの建築樣式といへば、最近では裝飾はだん〳〵太い線で單純化されてゐる、スペインは古風で同日まで押し通して來たのであるが現在では寧ろ尖端的な早變りである、日本のバーは第一に女、第二が場所、第三に食物といふ具合だが外國では何れのバーでも女はあまり居らない、これはバーを一般人が安息所としてゐるからだ

來ませんが、この澤山の衣服の仕立料を仕拂ふものとしたら今回醵金された金額位には優に達するでせう、私は更めて右關係婦人方に對し衷心からお禮を申します

ゴム工場の職工千名罷業
工賃一割値下で
工場主側の態度強硬

【平壤特電】平壤府內十一のゴム工場では七日から同工場の職工約千名に對し工賃一割値下げを斷行したが、これに對し職工全部は七日から同盟罷業を斷行し、工場側では十四日までに歸らなければ罷免せんとして居る

爆藥を盜まる
日支合辦ロウトル公司で

【間島特電】天圖鐵道終端驛所在日支合辦ロウトル開發公司では去る三日祕密倉庫に格納し置いたダイナマイト五百發、雷管五百個その他何者にか竊取されたこと四日に至り判明、目下日支兩當局が極祕裡に犯人搜査中であるが或は同公司內に共產系支那人と連絡しゐるものありての所爲ではないかとの疑ひもあつて著しく警備當局者の神經を緊張せしめてゐる

傳染病患者千名を突破
一月からの累計

六日府內には赤痢四名腸チフス、パラチフス各二名計八名消化器傳染病患者發生した七日現在一月以降累計千四名(現在患者百七十五名)に上り郡部の六日の赤痢腸チフス新患者九名を加へた九百四十一名(現在患者一四九)より遙に多く昨年同日現在より二百七名の增加を示してゐる今後益々この種消化器系の傳染病の多數發生するものと見られてゐる赤痢は九月初旬ごろまで發生しそれからは腸チフスの發生を見るとのことである

金剛山電鐵 七日から開通
道路も十日に復舊
探勝にも差支へなし

先般風水害のため損害を受けた金剛山探勝路は鋭意復舊につとめた結果七日より金剛山電鐵の電車が金剛口迄全通の運びとなり、十日には道路も復舊し自動車も長安寺迄通ずることゝなるので從前通り何等の支障なく探勝出來ることとなつた、又今回の風水害も金剛山の景勝には何等損じないので却つて新景が發見されたりしてゐる位である

南山の松林に男の縊死體
他殺の疑ひがあるので
死體は解剖に附す

六日午後七時頃、龍山署樂薄巡査部長が管內巡回中府內三坂通四〇九番地南山の松林中に男が松の枝で縊死を遂げて居る男があるの發見し、ひき下して取調べの結果、右は府內明治町二丁目三十二番地旅館東拓末保險勸誘員、須田實(三〇)といひ死後一週間位を經過して居り、遺留品とては別になかつた。最近可なり經濟の壓迫に惱まされて居たのでそれを苦にし自殺を企てたものらしいが、後頭部に鈍器でかついてゐるのでもしや他殺ではないかとの疑ひをかけ、死體の解剖を行ふことになつた。同人は家族は一人もなく勤直無口で社內の受けもよく廿九日出張先から歸り寫眞機を持ち鋼網を出し自宅に歸る途中のところ三日午前九時頃拭ひ一本を片手にふらりと出たまま歸宅せず心當りを搜査中であつた

和歌山縣下の興行物全休
四十の劇場映畫館が
一齊休業を協議

【和歌山電報】和歌山縣興行組合では六日役員會を開き協議の結果縣下四十の劇場映畫館は經營の見込みつくまで一齊に休業するに決定し帝國キネマ直營館が本社に諒解を求めるを待ち四十館一齊に休業を斷行することゝなつた

もあるので觀衆が取調べると本籍地を荒してゐた强盜と判り引つゞき取調べ中

飛んで火に入る
强盜犯人のしくじり

【新義州發】五日夜新義州署に江原道生れの朴錫京(假名)と稱して就職口を探して呉れと賴みに來た男がありどうやら不審なやうに

花園町の小火

七日午前二時頃、府內花園町七番地、大工職太田東方から出火せんとしたが直ちに消し止めた、原因は蚊取線香の不始末から座蒲團に燃え移つたので損害は僅少だつた

東京對平鐵戰
六回まで六對零
東京軍リードす

【東京電報】都市對抗戰第三日第二試合平鐵對東京俱樂部は七日午後一時から神宮球場で挨拶(球)天知(壘)兩審判の下に平鐵先攻で開始本紙夕刊締切までの入北左の如し

	一	二	三	四	五	六	七	八	九	
(先)平鐵	0	0	0	0	0	0				
東京	0	1	0	3	0	2				

平鐵	西田、田松、田賀、中
東京	神小、青原、平、的場、瀬田
平	2 8 3 1 5 0 7 4 9
京	飯澤、上井、町谷、田橋、園
東	齋藤、清水、伊、山、河合、片、高宮
	7 6 5 2 4 9 8 1 3

9―6 長野勝つ
對全京都戰

【東京電報】都市對抗野球全京都對長野保線俱樂部試合は七日午前十時半から神宮球場にて球審二宅、壘審武満、京都先攻に開始兩軍よく打つて出で結局九A對六にて長野保線勝つ、閉戰午後零時十六分

バッテリーは京都、竹內、大目孫、長野、淺田、淵田

	一	二	三	四	五	六	七	八	九	計
(先)京都	1	0	1	4	0	0	0	0	0	6
長野	2	1	1	4	1	0	0	0		9

赤ん坊は榮養不良
全米にわたる大旱魃で
牝牛の乳が出ないので

【ニューヨーク六日發電】米國各地は目下ミシシッピー平原を中心に未曾有の旱魃に惱まされ草は全く枯れ穀物の損害四億圓の見込に達するがこの現狀に對し聯邦農事局員は自然が過剩農產物問題を解決して呉れるらしいとこの災ひの巧妙的方面を暗示してゐるも西部穀物地帶では牝牛の乳が出ない程青草がなくなつた爲に嬰兒は榮養不足に陷り全米における牛乳供給の上に一大脅威を感じつゝある

井戸の消毒

傳染病の時期をひかへ本町署衞生

世界早廻り機
ニューヨークへ

【アマリロ(テキサス州)六日發】ニューヨークに向ふ途中颶風のためアマリロに不時着陸した早廻り機ランドグレン氏機は六日朝六時當地出發一氣にニューヨークに向つた

係では八日から廿日間にわたり八夫二十名を督勵して管內千二百の飮料井戸のカルキー消毒を行ふことになつたが、同署ではカルキー消毒調査一覽表を作成し一般に配布し、希望の向には實地指導を行ふことになつた

ガマ(蟇)

但シ一疋五十匁以上 元氣ヨキモノ 何疋ニテモ御持參願ヒタシ

右高價買入

京城帝國大學 生理學教室

フォード機
奉天に向ふ

滯在中のフォード機は七日午前八時十五分汝矣島飛行場發奉天に向つた

奉天に着く

【奉天電報】今朝京城を發したフォード旅客機は午前十時廿分奉天に飛來東北陸軍飛行場に無事着陸した

航空兵中尉
旅宿で自殺
神經衰弱からか

【神戶電報】四日午後六時頃神戶驛前佐藤旅館に投宿した明野ヶ原飛行學校勤務航空兵中尉高谷直行(二〇)氏が五日午前四時頃軍刀で左頸部を突刺し苦悶中を發見、縣立病院にて應急手當中同九時絕命した、同氏は目下川崎造船所營業に來て居たもので、神經衰弱の結果らしいと

大震災記念堂
七周年當日に落成式

【東京電報】思ひ出も悲き大震災の記念堂は工費七十五萬圓を以てかねて本所被服廠跡に建築中であつたが、震災七周年に當る本秋九月一日落成式を擧行することゝなつた午前九時記念堂を式場とし濱口首相以下各閣僚および朝野の名士千五百名を招待、神式により嚴かに落成式を行ひ、續いて七周年法要を擧行の豫定である

候補者の姓名が
机の上に明示されてた
選擧訴訟で大審院實地檢證

【市川電報】千葉縣市川町の選擧人神野鉄三郎氏が同縣書記官第一區選擧長吉田康太郎氏を相手取つた選擧無效訴訟につき大審院の池田裁判長以下は六日朝現場に出張小學校の實地檢證を行ひ更に小使ひ選擧人等の訊問を行つたが、その理由は選擧當日机の上に被選擧人の名前が明示してあつたといふのでかくの如き例ははじめてのよで事實とせば選擧誘導として選擧は無効となるわけである

嫉妬から自殺未遂

四日午前一時頃龍江面新孔德里四一金昌燦(二〇)の妻李正玉(二二)は自宅のオンドルにて洗濯用苛性曹達を嚥下し自殺をはかり苦悶中を家人に發見され直ちに府立病院に入院につれこみ手當の結果生命は取止めるらしく、原因は夫昌燦が孔德里李開龍の妻順福(二〇)と情を通じてゐるを探知し嫉妬の餘りこの擧におよんだものらしい

山田氏

山田氏京城府營業心配の爲病氣衣類及び〇〇等を至急家庭に屆ける樣來て居たもので、神經衰弱の結果らしいと

水害義捐金

(京城府扱八月六日受付)

百拾九圓參拾五錢也 株式會社漢城銀行▲五十圓也咸南咸興某氏▲一百圓也日本ブラナー・モンド・コムパニー・リミテッド京城出張所

計 金貳百六拾九圓參拾五錢也

累計 金貳千九百六拾壹圓二拾錢也

(八月七日午前十一時迄の分)三圓九十錢 遞信局清津分掌局、總督府鐵道局森林署▲八圓郵便局▲十圓 生田前內務局長 三百六十六圓 同平壤鐵道事務所▲二百五十圓 實業家

秋田平澤

計 金六百三十八圓六十錢也

累計 金一萬四千一百七十九圓也

メガネは中村 本町一丁目

か蚊や帳 布團綿 中入綿 蒲團 京城本町四丁目 岩見乙松商店 電話本局一六〇一番 京城本町一丁目 岩見商店支店 電話本局六三三番

断然!他を抜く 代表的最優良品 農林省御指定品 トバタ 質に驚嘆すべき設備を有する海內隨一の大工場に於て洗練されたる技術に依る大量生產品 ▼石油節少、出力强大、故障絕無 ▼製作堅牢、取扱簡單、移動便利 製造元 海軍省陸軍省鐵道省商工省御指定工場 戶畑鑄物株式會社 トバタ發動機 トバタ揚水機 代理店 松田清商店機械部 京城府南大門通二丁目 電話本局(二一九一)(二三一八)番

漁場入札讓渡廣告 一、當公家所有慶尙南道統營郡、昌原郡所在漁場參拾八箇所ヲ指名入札ニ依リ讓渡ス 二、入札ニ關スル詳細ノ事項ハ當事務所又ハ慶尙南道各府、郡ニ就キ詳知セラルベシ 三、入札申込期限ハ昭和五年八月十八日限リトス 昭和五年八月五日 京城府寬勳洞一九六 李鍵公家事務所

天幕雨覆日覆製造販賣 京城驛前 中西テント商會 電話本局二〇六〇番 振替京城二〇七六番

八月八日ヨリ 此の全商品驚き値 本當の大暴落 夏物大一掃デー 半額提供品 絽丸帶 絽古代小紋 明石上布 絽縮緬縮緬羽折 紗上布 呂袴地 呂羽折地 ゆかた地 單衣帶 半衿 三割引提供品 絽丸帶絽小紋 絽紡問衣 薄御召 紋呂無地 古代羽折地 明石上布 呂袴地 ボーラ御召 呂羽折地 長地伴 絹上布 名仙 モス着尺 ゆかた地・袖地 單衣帶 片側帶 伊達巻・帶揚 男女子供服 二割引提供品 呂羽折地 呂袴地 單衣帶 薄御召 本麻夏座布團地 名仙 モス着尺 ゆかた地 其他見切品・特價品 豊富に取揃へて御座ゐます 何れもはずれの大奉仕 京城本町二丁目 丸英呉服店 電話本二三九一 本二三五八〇

日の出は東より 瓶の出は畑より 京城府吉市町 電本三四六番 三つの特長 親切・迅速・安價 畑硝子製造所

京城府西小門町 田中丸病院 普通病室及隔離病室ノ設備有リ 電話光化門二八八六 三八六

荊妻フサ儀病氣の處養生不相叶六日午前一時死去致候間此段謹告仕候 追て來る八日午後四時より釜山府本町二丁目七番地自宅に於て佛式にて葬儀相營可申候 釜山府本町二丁目七番地 昭和五年八月六日 夫 大阪 上孫之進 親戚總代 山際 宗兵衛 友人總代 茨木要人 平野宗三郎

義手足元祖 如何ナル不具者モ父セキズイ病モ器械術應用ニテ根治ス ▲義手足其他補助器具ハ最上等品ニ付テハ實費ニテ義足ハ一本拾錢 各種御用命ノ節ハ膝下ヨリ股迄ノ寸法ヲ御通知ヲ乞フ 京城長谷川町(公會堂前向) 義足 高野義肢製作所 電本九一一六番 (星野木見)

東洋一のゴンリ邱大 大邱驛前 電話七三番 九州堂 振京一〇七八〇

▲李王職御用 ▲總督府病院御用 模範全乳 京城府外東大門外 東亞牧場 電本一五二番

肺、肋膜には 心臟喘息、肺炎には ソウウカノキモ 獺肝 京城府太平通二 池田へ

夏のポーズ

(上より)日活夏川靜江、龍花久子、龍明子(下)松竹の林長二郎と千早晶子

消費節約と計量

總督府技師　品川舜一

(四)

元來品物の目方や桝目を胡魔化そうとする商人は惡いのでありまして、見つけ次第嚴重に處罰されるのでありますが、私の考へでは目方や桝目を檢べて購取るといふ事は大人氣ないとか、品位が下るとか、体裁にかゝるとかいつてこれを檢べないで購取る方も惡いと思ふのでありましてこれはどちらも惡いのであります。品物を買ふ時に目方を檢べて見て足らなければ金の勘定の際に足らないだけの物を請求して購取らなければならぬのでありますが、それをまあ〳〵大人氣ないとか品位が下るとかいつて默つて購取る様な事をするから惡商人の方も襟ら正直にしてもそれをみて買へないからいゝ加減にやつておけといふことになつてくるのでありま

世の中の人がみんながういふ考へを持つてきて當然主張しなければならぬ自分の權利を放棄すると相手も觀念を履行しなくなる。世の中がこういふやうになつて來ましたらその時こそは國は滅ぶるのであります。英國人は一ペンス(約四錢)の權利で小錢ぶといふ名高い話があります。或時英國人のフランスへ旅行する途中ロンドンの宿屋で船を待合せてをつたのでありました。出帆の時間が迫りましたから宿料の勘定を取つてみた處が僅一ペンス(約四錢)の間違があつたのであります。今しも船は僅一時出帆せんとしてゐるのもかまはずに談判して、とう〳〵その船に乘り遲れて一晩余分に宿つて高い宿料を拂つて僅一ペンスの解决をつけたといふ一寸考へると馬鹿氣た話のやうに考へられるのでありますが、これは馬鹿氣ではないのでありましてこの英國人がこれを爭ふのは金錢の損得の問題ではないのでありまして、權利興廢の問題であるのであります。權利は只自分の爲ばかりのものでなく、社會公衆の安寧幸福の爲に實に尊いものであるからであります。自分の權利だからといつてわけもなくこれを棄てるとそれに附けこんでこれを侵そうとする人が出來て來るのでありまして、とう〳〵社會はみだれて來るのであります。故に僅な權利でも公衆の爲にはこれを爭はなければならぬのであります。これが英國人の一ペンスの精神であります。故に私は思ひますのに權利を自己擁護の爲とのみ思つて居る人は實に卑しむべき人であり、公德を顧みず自分の爲榮の爲に權利を棄てる人は社會的義務の分らない人であると思ふのであります

そこで私の御勸めしたいのは家庭にはそれ〳〵家庭に適當な計量器を備へつけて臺所に持ち運ばれる日用品の目方を正しくしらべて購取るといふ事を實行して頂きたいのであります。さうして頂きますれば、正しい商賈人は益々自己の正直が社會に認めて買へるやうになりまするし、惡い商賈人でも胡魔化しがきかなくなつてみんなが正直に商賈をするといふ事になつて安心して取引が出來て御互が受ける利益といふものは尠くないのであります

暑中休暇と親御さんの注意

―自由で而かも放漫に流れさせない良友になれ―

◇…棚橋源太郎氏談

暑中休暇における子供の生活といふ事については親達は余程考へねばならぬものです

◇…今まで毎日規則正しく登校し課業を受けて歸宅してゐた生活がこの休暇に這入つてからは何等規則正しく何々を遂行せねばならぬ事といふ事はなく實質としては實に解放された期間であります、この自由になつた兒童の心を放逸に流れない様に親達は先づ第一に考へて見ねばなりません

◇…休暇前までの兒童の緊張した精神を緊張したそのまゝこんどは家庭生活の訓練に、今まで修得した知識の實際への應用といふ方面に持つて來させねばなりません　それには親は常に子供の遊びにおいても、勉學においても、將又家庭内の日常生活においても善良な友になつてやるといふ事が最も大切であります

◇…この暑い夏で然も休暇といふ兒童の氣持が自由に活動してゐる時に餘り嚴格に『この子を是非からさせねばならぬ』といふ風に一から十まで命令的に日常生活を送らせることは子供をして伸張せしめる方法ではなく却つて子供自身の伸びんとする力はくじかれ、本來の性格は曲げられ伸びかゝつてゐた芽はきり取られるのであります

◇…ゆゑに親達としては子供の自由を束縛することなく、しかも子供をして放漫に流れしめず伸びんとしてゐる芽をぐん〳〵伸ばしてやるといふ觀念を以て子供に接しなければなりません、又子供の方から親を見た場合に『親は親であるが自分の親は誠に畏敬すべき善良な貢友である』といふ觀念を子供に抱かしめるやうに親の方で常に心懸けてみなければなりません

◇…日本では一概に親は親としての威嚴を保つ事にのみ汲々としてゐて、從つて子供としては親は何かわからないが恐ろしいものであるといふ觀念を抱いて親に心の奥から親しむといふ氣持ちになれないでゐる

◇…これでは子供本然の生育といふ事は出來ないのであるから親達はこの暑中休暇においては特に子供の生活を監視する氣持でなくて子供の生活内に共に這入つて相談相手となり、手本となり、指導者となられんことを望んで止まないのであります

水害義捐金募集

主催　財團法人朝鮮社會事業協會　同會京畿道支部

後援(順序不同)

朝鮮新聞社　京城日日新聞社　朝鮮毎日新聞社　朝鮮日報社　中外日報社　東亞日報社　民衆新聞社　京城日報社　毎日申報社

一、募集期限　昭和五年八月二十日限

一、應募方法　寄附金は左記の場所において取扱ふに依り應募者は最寄便宜の箇所に申込まれたし

朝鮮社會事業協會、京畿道支部(道廳)京城府廳並各府郡廳及び後援各新聞社

涼味豊かな簾

高級品は座敷用　軒先には伊豫簾

▼…暑苦しい夏にうつとうしい障子や中仕切りのふすまを取りはづしますと、その後へほしいものは簾です。この簾は大概竹製で實用と装飾とをかねた座敷用として近來は銀子、羽二重、紗、絽、細金巾、ポプリン等のへりをその簾の等級によつてつけてあり、その上、巻揚用の紐もそれにつけた房等その他一切附屬品はそれ〳〵異つてゐます

▼…しかし値段はかうしたものによつてきまるものではなく、第一使ふ竹によつて定まつて行くものです。竹の皮で作つたものは光澤があり、涼味を帶ぶるに十分な趣味といふものがあり、かつ丈夫で實用的であり、装飾であるといふ申分のないもので、これと反對に竹の肉で製したものは光澤が少く雅趣もなく、皮製の約半分位の丈夫さかありません

▼…竹は今まで京都の郊外、嵯峨の苦竹を最もよいとし、この竹の皮で製しへりや房等附屬品の細工を一番よくしたものが最上で大きさは幅三尺九寸、丈九尺七寸の物が十八圓位とすれば、同じ附屬品で同じ大きさの肉製のものなら四圓以下です、後は大きさによつて順次下つて行くのです

▼…なほ陽除け用にする簾は支那か台灣で近頃の白い美しい簾は支那福州産の竹で輕く値も安いが非常に脆い缺點があります。同じやうでも伊豫竹と稱する伊豫簾は品質堅く丈夫で、涼味も豐であり、日本家屋の軒端等に最もふさはしく昔から涼味の形容にさへつかわれてゐます

頭皮の摩擦

フケを取る爲　毛の光澤の爲

フケはどんな方でも多少は出來るもので、殊に油性の御方は春先きとか、夏から秋にかけては多いものであります。これはなるべく取り去るやうにせねばなりません、日本髪ならばふけかきにてよくかき起こし浮き立たせて普通の梳き毛を少々指の先きに巻きつけ肌を摩擦いたします、そのときに梳き櫛にすき毛を挾んで何回もきますると、地肌のは勿論浮き立つたものまでもすつかり取れてしまひます。洋髪は油をつけるとが少いため、兎角フケが浮き出ます、これもセルロイド製などのフケカキでよくかきましてフケをすつかり地肌から離して浮きブラシを丁寧にかけますときれいにとれ且毛を縮めずしかも毛根を刺戟しますから、毛の光澤もよくなるわけです、使用するブラシは豬の毛か、豚の毛の固さものを製したのが最も髪の通りもよく且フケや埃もよくとれます

元山天幕村通信(10)

京中水泳部　岩崎俊雄

七月卅一日

輝かしい太陽の光線が、天幕に長く松の影を映して、我等の瞳に流れる、あゝ今日も快晴だ、蟬しきの鳴く聲が空虚な濱に木霊して今日の晴天を高く謳つて居る。

四級以上の總決算十哩遠泳もよく〳〵今日となつた。この日こそ我等河童の憧れの日である、朝食を少し早目にとつて泳者は褌の用意を各班のテントから一しきり騷がしく。鐘が鳴る、集合の鐘が鳴る。四級以上の十哩遠泳者は中庭に集合。石山助手が名前を呼ぶ。『名前を呼ばれた者は、其の順に並べ!』倉田先生、猪川助手、横山、井藤、富士、宮原、古城、瀬川、堤本、渡邊、岩井、千田鶴田、伊大村、池尾、太田尾崎谷、寺島淺井、石山助手、都子野先生、團ー田、中川、花岡、淵上、用毅の合圖がすつかり整ふと、根岸氏を先頭に、廿二名の泳者を挾んで、村長村民は濱に向ふ濱には小船が二隻―今日の遠泳の護衛船である、空と海が一つになる所―水平線上に目ざす高麗と長德島が淡い線で空と海とにくつきりと隔をとつて浮いて居る。海は凪ぎ、水溫計は廿七度を示し、我等は―この日、この海に、この風、この水溫―總てにおいて實に絶好のコンデイションを惠まれたのだ。行く手は遙に遠いが、泳者の意氣と元氣は遙に之を越えて居たのだ。これからいよ〳〵遠泳に移る。棧橋や濱には見送りの二十五名の健兒が加藤先生、玉木君、根岸氏を交へてずつと並んだ。先頭の池尾、宮原、横山が泳ぎ出す頃から拍手が起り賑ひ濱に反響して最後に淵上、大村、富士が飛鳥の線を去る頃勢然として九時十二分!一種例へ様もない感情が我等の腦裏をかすめ去つた。感激といはうか、何といはうか形容に苦しむ感情が!『泳者よ無事に今日の遠泳を完成して呉れ』我等は思はずこう祈らずには居られなかつた。整然と並んで三條の水筋を白く海面に殘しながら泳者が護衛船の艪音と共に遠ざかつて行つた、遠く〳〵、先頭宮原の目標を遙か虎島にとつて。棧橋に殘る健兒の口から又一しきり聲援が湧く。『しつかりやれよ!』『くたばるな!』『行つて來いよ!』『元氣で行つて來いよ!』が、こうして我等の熱烈な應援を後にして出發した二十二名は途中何等の事故もなく―無論落伍者等などは居ない―午後三時頃に德島の彼方に影を表はした、近づいて來る、近づいて來る。四時を過ぎた頃はもうはつきり頭數が數へられる位になつた。あゝ一名の落伍者もないやないか!我等の感情は激した一層ないやキヤダッに踊り上た。皆元氣に泳いで居る、併も微塵も列を亂さずに。そしてキヤダッの上からは誰いふとなく校歌が謳ひ出された。拍手がわき起つた。我等が濱に、海に、キヤダッに立つて校歌を謳つてゐる中を雄々しくも二十二名は遠泳を完成して濱に到着したのだ。時時に午後四時三十六分!何といふ感激の極みであつたらう。見事豫定時間、否豫定時間以内に、猶元氣溢れるばかりで泳者は歸つた。空は晴れて居る。そして朗からの風は猶午後に續き汀に寄せる小波は二十二名の完泳者を謳つて居る我等はこの完泳者を中にして根岸氏の音頭で再び聲高らかに校歌を合唱した　かくして加藤先生の發聲で『十哩遠泳完成萬歳!』が高らかに宣明された。この聲が終るか終らない中に、再び倉田先生發聲で『京中水泳部萬歳!』が繰返された。河童の顔には唯!喜!喜!そして叫んだ萬歳の聲は何時迄も〳〵長い餘韻を引いて濱から海に、海から空に消えて行つた。

麻雀　刑務所前　黄金町二　麻雀荘

映畫と演藝

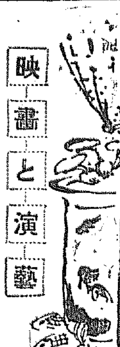

注目される兒童映畫の將來

◇…マキノで試みる「少年戰線」の製作

いふところの兒童映畫が、教育上種々裨益するところあることは、すでに一般識者の認むるところであるに拘らず、今日までなぜか、その製作は概ね群少プロダクシヨンの手に委ねられ、必然的結果としていたづらに不具的作品のみが續出してゐた。この風潮を慨した

マキノ　では今般、大谷桃郎氏原作・根岸東一郎脚色の『少年戰線』を映畫化して、兒童映畫運動に邁進することゝなり、三上良二監督のもとに、いよいよ近日より着手することになつたが、右は、實社會に蠢く一少年の雄々しい奮鬪振りを描ける名篇で

主演者　には特に、新進少年俳優水谷正一を拔擢し、助演者に松浦築枝、荒木忍、都賀一司等手堅いところを並べて、完璧を期することゝなつた、重なる配役は左の如し

英一(水谷正一)　伯母(三保松子)　猛夫(南光明)　母(松浦築枝)　お初(三好榮子)　信夫(都賀一司)　伯父(荒木忍)　原武彦(東隆太郎)　英一の父(蓮見裕)

結婚學講座(東亞現代劇)　近頃ツンとヒツトをあげた東亞現代部作品中の傑作、新進大井正夫、千種百合子の共演でナンセンスに富んだ六卷物(十日から東亞倶樂部)

スタヂオ便り

日活　▲今秋の大作として日活現代劇部が發表する西條八十氏の作詞になる『新東京行進曲』の映畫化は愈々最近『銀座セレナーデ』を發表して此種映畫に定評ある長倉祐孝監督と決定した目下配役其他を準備中である　▲ペーロン競漕映畫『海の祭』完成す。絶好の夏向映畫として製作を急がれてゐた日活のペーロン競漕映畫『海の祭』は主演者淺岡信夫、關操、相良愛子、濱口富士子等の熱演により此の程完成した

マキノ　▲今度『鶴川小唄』を完成した金森監督で『不如歸』を撮影することになた、配役は左の通りである　川島武男(岡津清三郎)　千々岩安彦(津村博)　片岡中將(荒木忍)　加藤子爵夫人(浦路輝子)　その娘駒子(三好榮枝)　山本平三(東條猛)　その妻お豐(相生松子)　お豐(泉清子)　浪子(?)　浪子の母(朝所ますえ)　乳母(三保松子)

▲中島宝三監督は目下撮影中の『お花囃』と二本立で『江戸子守唄』に着手した配役左の通り　紋吉(澤田敬之助)　娘お粂(泉清子)　お定(三保松子)　德七(河津清三郎)　仙藏(市川米十郎)

ニュース・リール

明治時代から盛に流行し初めた妓生のダンス熱、殆んど一年もたつといふ今日此頃未だにさめぬ所がます〳〵あがる一方、近く妓生のダンス團が組織されるとの噂!

×

一昨年十字路を製作した後飄然と歐洲へ映畫の旅に出た衣笠貞之助氏は近くシベリヤ經由で歸朝するが歸朝後は松竹に復歸プロに入ると內定

×

内務省の映畫檢閲料金一萬の不景氣を知らぬ顔に上半期だけ豫算より一萬餘圓の增收

×

近く甲子園のグラウンドで開かれる全國中等學校野球大會を帝キネが出動してイーストフオンのトーキーで撮影するとのこと

カゲセリフ

◇遠山一派の興行のため思はぬ儲け物をした中央館の舞台從業員一同めは『休み』が欲しく仁川淡江に避暑とシヤレて他館の同僚の羨望の的となつた

◇所が芝居が一週間も續いた昨今『遊び』も腹じんの丸い物がさうあらう筈はなく殊に解説者は餌子が亂れて聲がさつぱり出ぬ

◇そこで今度は無休で汗ダク〳〵の他館の同僚を羨むこと前の數倍

遠山三の替り

『ふるさと』であてた日活、今度國産トーキープロと提携しミナトーキー作品を漸次發表する。この計畫、實現すれば『お國なまり』の俳優は自然淘汰

×

六日で打ちあげることになつてゐる中央館での遠山一派、小原小春一行が連日滿員の盛況をきめてゐるが七日から三日間、遠山後援會の熱誠なる懇望によつて日延することになつた出し物は左の通り

一、次郎長と石松九場

一、赤穗安兵衛二場

募る物

藝界通信　ひとり映畫と演藝といはず全鮮洋樂、琵琶、じやうるり、長唄、三味線と凡そ藝道上にあるものの消息、ニユースを歡迎します、ふるつて投稿下さい

藝術人往來　御訪藝術界藝界に身を投ぜじてゐる人々の往來も喜んでうけます向投稿の際は紙上匿名は差支へないが別紙に必ず住所氏名明記のこと

お洗濯の實習會

あすから二日間　本社―來青閣で

既報―大木正子女史を講師とする第二回の洗濯實習會は八月八日(金)、九日(土)兩日午前九時半から本社來青閣で開かれるが、各家庭で最も不便を感じて居る夏物の洗濯講習會だけあつて、有益な會として一般家庭から歡迎を受けてゐる。申込みは當日會場で受付ます。會費は不要ですが場内整理として金十錢を申受けます。

【一】洋服を洗ふ方は洋服用持參のこと

【二】浴衣物洗濯の方はアイロン少量持參のこと

【三】シンシ張りの方は伸子と張手あれば御持參のこと

【四】この講習は實習本位ですからなるべく平常着か又は割烹着々用のこと

【五】實習材料は各自一、二點持參のこと

マイホームの納涼デーム

明治町三、レートビル内の小川文彦氏の經營になる喫茶店マイホームはかねてから店内新築中の處この程完成、昨六日から十日まで五日間納涼デーを開始してゐる、なほ近く美人女給二名を配して大々的に發展する由

京日特選　高段平手戰【完】

(於九フランス領事館)

平手先番　六段　藤内金吾(大阪)
六段　辻　繁之助(京城)

(圖は終局指終了盤の局面)

▲(藤内氏)持駒角金二銀歩三

▲六四金　△五二玉　▲七四角　△六二歩　▲六一成桂　△五六歩
▲六六玉　△六九と　▲七五玉　△七三銀打　▲六二成桂　△同銀
▲七二成桂　△三四銀　▲三二銀迄

講評　百二十五手藤内六段勝　持時間各六時間　消費時間藤内五時間五十九分　同辻五時間三十一分

總評　兩六段は少年以來よりの棋友にて互に一進一退を繼けつゝ共に六段に昇進し關西棋界の双璧であつたその後辻六段當地に在住することとなりこの對局は實に五年月である序盤より一手一手に異常の緊張を見せ觀戰者に手に汗をにぎらしめ中盤戰に入りて戰は愈々白熱化し局面は一手を下すごとに優劣を示し時を費すこと將に十二時間近來の好局であつた

JODK　プログラム

八日(金曜日)

午前十時〇分　氣象概況、各地天氣豫報

同十時四十五分　料理獻立『クリームドツグプランー』

正午　時報、ニュース

日用品相場

午後〇時二十分　ラヂオ學校『國語のおさらへ』　土居山洋

同二時十五分　家庭講座『夏季における胃腸病健法に就て』　熊澤利十郎

同三時四十五分　ニュース、官廳公示事項

同四時三十分　京城大學對遞信軍野球戰實況

同七時〇分　ニュース、官廳公示事項、職業紹介事項、プログラム發表

同七時二十分　宗教講演『佛教と國家』　大谷大學教授　稻葉圓城

同八時〇分　小唄『祇園月夜踊』　關谷美津玉　外

同八時三十分　吹奏樂(東京)　一、組曲第二番よりストラウインスキー、イ行進曲、ロ、ワルツ、ハ、ガロツプ　二、メヌエット舞曲　三、圓舞曲『銀の流れ』　陸軍戸山學校軍樂隊　指揮樂長　辻順治

同九時〇分　常磐津(東京)　色彩『油屋酒宴の段』　淨瑠璃　常磐津兼太夫　同　大和大夫　同　兼子太夫　三味線　同　紫之助　同　麒三郎

同九時三十分　氣象概況、時報

同九時四十五分　伽倻琴散調と弁唱　金雲仙　一、散調二、短歌三、愛の歌四、流行歌　外

九月新譜　第一部

一五六六八　BA　新小唄　カフエー小唄　河原喜久惠
夏の行進曲　清水　河原喜久惠

一六六九九　BA　新民謠　オール箱根リング(ヘッチョイ節)　朝丹丸子　曾我直子

一七〇二　主題歌流行小唄　闘の彌太つぺの唄　野上菊子　黒田進
樂屋小唄　野上榮子

一〇〇九　歌舞伎劇　清水一角　市村羽左衛門　尾上梅幸

NIPPONOPHONE　ニッポノホン　新雜音無音法　イーグルレコード　日本蓄音器商會　神奈川縣川崎市

三〇〇三　長唄　供奴　秀村李次郎改め松永和楓　三味線杵屋五三郎　杵屋勝丸　鳴物望月太左衛門社中

一七九九　義太夫　朝顔日記(宿屋の段)(大井川の段)　竹本南部太夫　三味線野澤吉彌

一七九七　一七九八　常キネ映畫説明　三人の母　熊岡天堂

一五九四　流行小唄　麻雀行進曲　南地若菜　名優小唄　秋田登

御試聽と御買上は最寄特約店にて

醫學博士　二宮亮吉　産科婦人科　二宮病院　京城壽町四一　電本一一二〇

虚弱に滋養と強壮　無臭ニンニクエキス　肺炎肋膜諸病に鰻油　ニンニク四十五日分金參圓　鰻油二百五十日分　御使用の方は右記へお尋ね下さい　京城府苑南洞一九五　井上又七

小兒科　一色病院　入院普通及傳染病室　京城本町二丁目　電本二一八四番

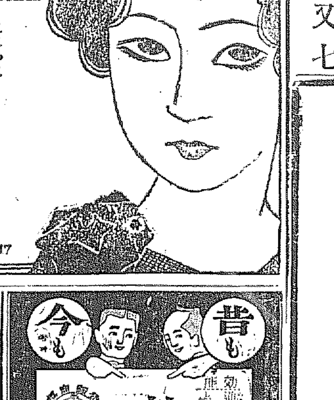

ウテナクリーム

快く　肌へとけこむ無脂肪の雪印

それはサラツとしたつけ心地よい理想のクリームです。

輕いお化粧に　日ヤケ止め　お肌の保護に　ヒゲ剃り後に　雪印を!

ウテナクリーム　美しい雪印を!

ウテナクリーム　無脂肪の雪印　六十錢　脂肪性の月印　七十錢　脂肪性の花印　一圓

全國の藥店、小間物化粧品店にあります。

東京本郷　ウテナ本舗　久保政吉商店　58-17

牛乳石鹸

本家七ふくや伊藤長兵衛　大阪高津表門筋　昔も　今も　効能で賣れる　ひふくかぶり　振替大阪九七三・電南七二九

鎮南浦府　最上醤油　柳原醸造所　特約店　京城南大門通一丁目　増田食糧品店　京城黄金町四丁目　中野昇七商店　京城黄金町三丁目　大勝三十郎商店　京城林町一五五番地　鍛冶千之助本店　京城府本町四丁目　鍛冶商店

各國洋酒　釜山土城町　ビワコ屋　直輸移入元　長電三〇六

東萊溫泉場　東萊館　新館落成　溫泉御旅館　清楚閑靜　●内湯設備完備　電話長二八番

銀塊の小康 ―その原因

銀相場の暴落に伴ふ銀貨界の恐慌を救ふ爲め、メキシコ政府は鑛山會社に賃銀引下、勞働者一時解雇、若しくは作業日數減少を許可することになつた。メキシコ商務長官の言によれば、これは實に止むを得ざるに出たもので斯くしなければメキシコの多くの鑛山は閉鎖しなければならぬ状態にあると。

ロンドン小戻り

銀塊關においては銀價續下落の打開も漸く曙光が見えんとしてゐる際、ロンドンにおける相場は去る六月中旬の最安値以來、極めて小刻みに盛り返し、最近では十六ペンス捌みとなつてゐる

	現物	先物
昨年七月廿九日	二四片八分三	二四片十六分七
本年一月廿九日	二〇・十六分九	二〇・十六分七
二月廿八日	一九・八分一	一九・十六分一
三月廿九日	一九・十六分七	一九・十六分五
四月廿九日	一九・十六分十一	一九・十六分九
五月廿九日	一七・四分三	一七・四分一
六月廿四日（最安値）	一五・十六分七	一五・四分一
七月廿九日	一六・八分一	一六・一

これは大體次の二つの原因による

一、インドの銀需要が上向いた事
一、支那の銀在荷が減つた事

インドの需要

インドは去る三月、銀に輸入税を課した（一オンスにつき四アンナ）この結果インドの銀輸入は非常に減少するものと豫期されてゐた所が、事實は反對の結果を生じてゐる。まだ詳細な數字は手に入らないが、本年上半期の銀輸入高は昨年同期よりも多いと傳へられる。又最近ボムベイから奥地へ引取られる銀の數量は毎日平均二百二十五本（一本約一千オンス）に上りこれも例年より多いと

六ケ月平均 京城在庫漸増 前年とは正反對

京城における六月末の在庫高は八八、二六三個一、一六九千圓であるが既往六個月間の平均は次の通りで前年同期より若干減少してゐる

	個數	金額
今年	[illegible]	[illegible]千圓
前年	[illegible]	[illegible]

前年は一月から六月にかけて在庫品が漸減したのに今年は反對に月々増加してゐるのは珍らしい對照である前年の六月末に比し今年の六月末は個數で十割増となつてをり、金額で二割六分増してゐる、前年六月より今年六月の方が一割一歩方物價指數が低下してゐるのを加算すると金額も更に増加する

四年度中の全鮮所得税 總督府調査

總督府調査―昭和四年度における全鮮所得税は納税義務者たる個人法人數千三百十五、所得金額二千三百九十五萬三千六百六圓、税額百三十萬四百六十圓にして、これを前年度に比すれば、法人數二百九、所得金額四百二十八萬七千九百八圓税額十七萬六百圓を増加してゐる。更に各種所得金額及税額の總所得金額及總税額に對する割合を見るに第一種所得金額八割二分六厘、税額七割六分二厘、最も多く、これに次ぐは超過所得税金額一割三分九厘、税額一割七分五厘、第三種所得金額二分六厘、清算所得金額八厘、税額七厘にして最も少きは配當所得及保留所得にしてその割合は各々一厘位に過ぎず、次に各道別の所得金額税額の實數及總計に對する比率を示せば左の如し（單位千圓）

道	所得金額	税額
京畿	二三、九九六	七一五
忠北	一〇一	五
忠南	九七一	四九
全北	九一八	四九
全南	一、二〇一	六〇
慶北	一、七三五	一二三
慶南	二、七〇三	一三五
黄海	四七	二
平南	四三六	一三
平北	二八九	一四
江原	一、五〇一	七二
咸南	五四五	二九
咸北	三八九	九

大邱の兩銀行に合同問題再燃す 今度は共立と慶一

大邱の慶一、慶尚合同の兩銀行救濟については先般兩行の間に持上つた合併問題が頓挫して以來それぞれ別個の方法によらなければならぬことになつたが、

この問題 については、兩行の首腦者にまかせておいては到底急速に目鼻がつく望みがないといふので、本府當局及鮮銀でもその後引續き内密に研究をつゞけてゐる模樣である、而して合同銀行の首腦者はさしあたり、穀物信託に渡りをつけなるべく自力で浮かび上らんとして努力をはじめるに至つたがその結果が果してどうなるかは今のところ豫斷を許しがたい状態にある。しかるに一方慶一銀行は速急救濟を講ずることを必要とする度合は合同銀行よりも寧ろ深い感があるので、最近に至り方向をかへて同地方において最も優秀な成績をあげてゐる

共立銀行 を相手に收合併する方法が内々進みかけるに至つた卽ち兩者は互に成績の思はしくない二つの銀行を合同して鮮銀が面倒を見る方針であつたが、これが失敗に終つた以上、成績良好なものに不良なものを併せる方法が講ぜられるのは銀行の數が多過ぎる大邱として當然なことである。しかして、共立銀行はもとく内地の資產家が合同して朝鮮に投資先を求めるために設立されたものであるが、最近株主側では

銀行經營 に興味を失つた模樣で、適當な買手があれば讓渡しても差支へないとの意向をもつてゐると傳へられてゐた。從つて慶一銀行と合同することゝなれば勢ひ成績のよい共立銀行を買收することゝなるらしく、共立銀行としても條件次第ではこれに應ずるに至るべく見られてゐる。この問題に對して鮮銀ではこゝ三、四日とて一切を秘密にしてゐるが、結局は買收の條件が問題の分岐點であつて一割の配當を續けてゐる同銀行の買收條件決定には相當紛糾が豫想されるに相違ないとしても同行の事情より見れば或は意外に順調に

進展する かも知れない形勢である。尚この問題に對する鮮銀の態度は出來るだけ親切に相談には應ずるが自分の方から積極的に進んで内容に目ばしを入れるやうなことはしたくない、しかしこの計畫の實現は大いに望ましいといつたところにある模樣である

自動車運送料の料金算定方針 當局の回答

朝鮮自動車協會では過日の緊急役員會における自動車運送料金引下げ反對の決議により、代表者たる吉田會長以下五名は六日午前中遞信局を訪問、松原金融係主任に面會し業者側の希望を陳情するところがあつたこれに對し當局は今回の自動車運送料金は從來の制限指目制を廢し實際指目制を採用することに内定してゐるが、これは運送業者が逐年増加しつゝあると同時に運送の時間的關係上路線も變更しなければならぬ事情に迫まれた結果、從來の制限指目制には幾多の不合理が生ずることとなつたので、實際の運送量によつて料金を算定するところの實際指目制を採用することとなつたものである、從つてこの改正により或る路線は收入増となり、或る路線は却つて收入減となることにもなるが、これは料金合理化に伴つて生ずる避け難いことなので仕方がない

との意味の回答を與へた、これに對し陳情側委員は合理化の趣旨には何等異論はないが、路線により收入減を來すことは財界不況の折柄業者の苦痛とするところなので料金算定の方法につき更に適當な考慮を煩はしたいとの希望を述べて引取つたが、當局としてもこの點については相當の考慮を拂ふ模樣である、しかして料金算定方法に對する當局の腹案は大體左の如くである

各運送路線の道路の善惡、運送量の多少、並に路線距離の遠近等を參酌して一哩當り一里當りの運送料金を路線別に算定する、しかしてこの算定方法は大體一人一里平均十二、三錢と見て自動車旅客運賃を標準としたものである

米穀法改正案 來議會に提出

【東京電話】農林省は外米及朝鮮米の移入統制と米價維持を骨子とする米穀法の改正案につき漸く成案を得たので六日首相に報告し、いよいよ來議會に提出することゝなつたが九月早々米穀調査會にも諮問する筈である

石灰窒素の販賣會社絶望 昭和肥料に異見

石灰窒素の今期販賣協定については朝鮮窒素肥料社長が中心となり、各社間に懇談的に交渉が重ねられてゐたが、大阪商船氏の案たる第一共同販賣會社の設立に各社とも意見の一致を見てゐた模樣であつた、然るにこの會社設立に關しては昭和肥料（生産能力六萬トン）の全國聯合會に對する特約販賣機關が最も大きな障碍となつてゐるもので、最近はこの點に關しての兩社間に接衝が重ねられてゐたほどであるが、最近に至り遂にこの交渉は決裂に終つた形勢が明となつた、卽ち勝原氏の主張は對全購聯の特約をそのまゝ共販會社に委讓せられたしといふに對して、昭和肥料側は既得權はそのまゝとして交渉を進めたいと主張し、もはや妥協の餘地がないことが明かとなるに至つたものである。かくてこの交渉が決裂に終れば共販會社としては明年度肥料の供給數量やその他の事情から推して會社存立の意義を失ふことゝなるので、共販會社設立は今のところ困難と見られてゐるが、一方會社設立に要する資金の割當についても早くから種々異論があつたこと等からしても、會社の實現はまず絶望となつた模樣である

鰮油又々暴落 先行き軟調

一時引締りを見た魚油相場は最近又々漸落の傾向を辿り昨今産地渡し一圓四、五十錢見當、神戸渡し一圓三十錢見當迄に暴落した、これを前月下旬の相場一圓七十錢にすれば渡し値では約四十錢の低落振りである、一時値上りを見たのは北海道漁業が一時手控へ出そうな形勢だつたため手買出めに出た神經系中合同油脂が一で内地方面の思惑筋が一齊に買進んで來たのと東海岸を襲ふた過日の暴風雨により生産高は今後意外の減少を見るかも知れないとの觀測に引づられたものであつた、然るにその後合同油脂の買占めも實現しそうな形勢もなく、しかも暴風雨による被害も主として盛漁期の半を過ぎた江原道に限られ、目下最盛期に入りかけた咸南北兩道の被害は意外に少いことが判明した結果、相場も一齊に下落歩調に轉じた。しかして目先きは財界不振による購買力の減退で漸落歩調を辿りつゝある狀態である

原綿高と綿布の品切れ 相場は奔騰

鮮内綿布の需要は目下夏季不需期に入つてゐるが、昨今綿糸相場が引續き高騰し、立直り氣味濃厚となつてきたのに刺戟されて久しく買控へてゐた地方筋の買氣を喚起したのみならず、多少思惑買も現れて來て、昨今相當旺盛な賣行を見せてゐる。然るに一方粗布類は一齊に品切れを來してゐるために相場は原棉高と相まつて急騰し、七日は三三一百五十八圓と前日に比し一圓六圓方の昂騰を示し、三二ーの代用品たる朝鮮品綿布も百四十五圓と六圓方の急騰を見せた、この品切傾向は當分續く見込であるが、米棉の作柄が今年は未曾有の旱魃で頗る懸念されてゐるので、原棉も先高の見込濃厚であるので、綿布類も更に昂騰する模樣である

水産組合の設立が遅れる 倚旬日を要する

過日開催された鰮油組合協議會では、北鮮鰮油暴落の對策として、鰮油の供給を調節すべき水産組合を八月五日迄に設置することに決定したが、今日迄組合の設立を見たものは一つもない、これは過日東海岸一帯の暴風雨によつて被つた魚油工場、漁撈船の破損等の復舊工事に追はれた結果、水産組合の設立が手遅れとなつたためである、併し北鮮五道の内（水産組合は各道に一組合設置）咸鏡南道の水産組合は、かなり進捗してゐる模樣で近く設立登記の手續きを完了する運びとなつてゐるが、その他の道では水産組合の設立を見る迄に今後約十四五日の日數を要する見込であると、なほ本年の内地方面からの漁撈船は、魚油の暴落と賣行きの不振とで出稼ぎ船數は相當の激減を示してゐるが、殊に潤律の如き、昨年内地方面からの出稼ぎ船數は約七十隻であつたものが本年は半數以下の二三十隻に激減してゐる

京城白米値上

京城精米組合では八月から白米各等とも五十錢方引上げ特等白二を十三圓、一等白二十二圓とすることに決定した

内部的に 麥酒の亂賣戰 取引値が區々

本年のビールの賣行は七月に全鮮的に降雨があつたゝめ幾分豫想を裏切られてゐたが、最近天候の回復と共に旺盛なる賣行を示し、今のところ各社とも昨年度と殆んど同樣な出荷を見てゐる。しかして販賣値については過般協定を見て以來ともかくも表面上保たれてゐる模樣であるが、これは要するに小賣値段についてゞあり特約店對特約店、神特約店對各種品店の取引値は頗る複雜を極め、各店まちゝの取引を行つてゐる模樣である、卽ちこの卸値は普通一箱十六圓にて取引されてゐるが、これには各社とも二十錢乃至三十錢の割戻しを行ふことゝなつてゐる、然し特約店は秘密裡に可成り高値の割戻をなしてゐる向もあるらしく、又店によつては盛んに金融賣りを行つてゐる向もあつて、卸値は相當の亂賣を極めてゐるが、これは例年繰り返されることであり、又商略上致し方のないものとして各店とも傍觀の態度をとつてゐる

鮮銀帳況（六日）

發行高	[illegible]	△[illegible]
正貨準備	[illegible]	△[illegible]
保證準備	[illegible]	△[illegible]

日銀帳況（六日）

發行高	一〇[illegible]	減[illegible]
正貨準備	[illegible]	減[illegible]
限外發行	[illegible]	[illegible]
貸出高	[illegible]	増[illegible]

東京コール（七日）

翌日拂	一錢五毛乃至一錢一厘
無條件	一錢五毛乃至一錢一厘
普通	一錢五毛乃至一錢一厘

海外經濟電報

倫敦銀塊	一五片一六分一	二十片錢安
米棉	[illegible]	[illegible]
印棉	[illegible]	[illegible]
スチール株	[illegible]	[illegible]
アナゴンダ株	[illegible]	[illegible]
日米爲替	四九.四分一	[illegible]
英米爲替	四弗八七仙三分一	[illegible]
紐育銀塊	三三四仙	二分一

穂落

この春から夏にかけての肥料入札には三井物産が大の犠牲を拂つて可成りの數量をせしめたが▲この專大肥料の出現は朝鮮のものゝ鉾頭をかしげて者へごとに暇つてゐる、何事ですかとお伺ひをたてると、同君謂然として語る▲肥料の共同購入も合理的な購買方法として甚だ結構だが、農會の金拂ひの惡いこと始末に終へない、殊に低利資金による契約の分が最も惡い、これは何とかして貰はんことには——と▲これは低利資金の樋渡手續きがとても面倒臭いことにあるそうだがそこはそれ地方の農會のこと、睡道に腰をおろして煙草をくゆらし、鴨りしたお百姓の姿ばかり見てゐるお役所だもの金拂ひのことなどすぐ忘れてしまふのも無理はない▲農會が無責任すぎることは認めるが、しかしその反對にそんな信用のおけぬものに何故貸した……といふ理窟も成り立たうじやないか▲とかく大名商賣と異名をとつた三井のことだ、そんなにみつともないことはいわぬもの、金のないのは獨り農會に限らぬといふものだ

株式

夏枯深刻で全く閑散

前場 六日後場来付商状の機先、今朝は東西兩市場の小戻りを入れて東新九十一圓四十二錢と寄付きたるも仕手は全く乘出さずアト鞘新には八圓六十錢をつけたのみで場面は閑散を續けてゐた、卽ち昨後場の止値に比し東新七十錢高であつた

後場 前場依然不味の機先、九十圓八十錢と味なく寄付きしも安値は止まず結局一圓四十錢と前場引に大引した

樂觀說も出る 最惡を過ぎた丈け

商工業が益々割れや仕入高の面に財界の各方面に亙つて面白からぬ現象を現はしてゐるとは云へ株式界はすでにこれ等の現實に先驅して産業の破壊相場を出してゐるだけに、もはや先きの恐慌相場の再演はあり得ないと思はれる、何分商品界が膨脹された生産力が過剰となつて生産過剰の傾きある折柄、金解禁に伴つて政府が強力消費節約を高唱し購買力の減退と相俟つて需要が非常に激減せるため諸物價は何とない安値に陥つた、こゝで各事業會社はこの逆勢を喰止めやうとして生産を調節し需要に適應する樣に備つてゐる、故に今後は段々として安値は止む樣になり惡い後は良いより外に行く可き道がないから……かく一般が右の如き状態を示してゐるし殊に今まで既に最惡期を經過してゐること故今後は回復の一途に向ふは當然である、要するに相場の線として多少安い處であると見せると直に天下無難の好順である、この調子で行くと今年は暮に米が高くて道の小作に米が成り二千萬石の收穫は大丈夫などと、べら棒な話が飛び出して來るから面白い

▲かくして人氣離散の早い所に相場はワッタカッタするわけで昔から天災期は相場師の書入れ時とはよくいふたものである

▲開けば各取引店とも客の資買や相場の變動による手數料で眼が廻りひつくり返すだけ忙しいといふ

▲この調子で暫く商內がハズンで

▲何分惡い後はよくなるより外に行く可き途がないのであるかんづく紡績業の惡勢は最も甚だしかつただけにその反動も大きくこれが先驅となつて立直つて來るであらう

▲一方貿易も季節的には出超期であり金利も左程引締りさうになるまいから今後何か明るい刺戟でも出れば氣分的にでも一變動はあるであらう要するに相場の綾として多少安い所もあるかも判らぬが大勢から見れば一路回復に向ふより外に途があるまいて

一度は修正的 下相場出現か

下期に入つてから貿易は益々出超に轉じて來たかの現象を示してゐるが不景氣の深刻で輸出入共その金額は激減してゐる、これが直接原因は金の平價解禁であつて世界的物價低落の趨勢を無視して解禁をなしたるため物價は對外的にかつて一割以上も急騰しひいては商品の輸出を激減せしめたのである、その上政府は生糸補償の時機と方法を誤つた結果生糸の市價は慘落しこの樣な狀態に陷つたのであるが、これより一般が何かなく以前以上の好轉を豫期することは得がたい、要するに相場の綾として多少安い處を見ることもあるかと思はれるが大勢から見れば大した事はなく漸次明るみに出て來ることであらうとの觀測もあつた

株式（七日）					
京取短期	寄付	大引	高値	安値	
[illegible]	[illegible]	[illegible]	[illegible]	[illegible]	

大株短期	寄付	大引	高値	安値
[illegible]	[illegible]	[illegible]	[illegible]	[illegible]

京仁東鐘安大同 實定と日歩、東株短期市場、安東株式、當日本日、大株長期、出來高、京取短期、大株短期等の表 [illegible]

東京現株			
株新	[illegible]	鐘紡	[illegible]
新東	[illegible]	同新	[illegible]
東新	[illegible]	東拓	[illegible]
銀新	[illegible]	富士紡	[illegible]
新銀	[illegible]	日石	[illegible]
取	[illegible]	毛	[illegible]

期米（七日）

仁川

	當限	中限	先限
前場（一）～（十一）	[illegible]	[illegible]	[illegible]
後場（一）～（七）	[illegible]	[illegible]	[illegible]
値段	三〇一、三〇	三〇、一〇	三〇、一〇
出來高(石)	一四、一〇〇	一四、〇〇	三〇、〇〇〇

◇東京 前場・後場 當限・中限・先限 [illegible]

◇大阪 前場・後場 當限・中限・先限 [illegible] 引アト 七十五錢

◇兵庫　前場　寄付 [illegible]　後場 [illegible]

◇下關　前場　寄付 [illegible]　後場 [illegible]

◇桑名　先限　寄付 [illegible]　前場 [illegible]　後場 [illegible]

東新又本日歩 山口よく渡し

今朝の代用玩弊化を見るに京取は十枚受で四十枚に大新は新田正崎の各六十枚の受渡で不足二十枚と差引ず又新新は洪股の三十枚渡で十枚の超過となり日歩九錢がつけられた、なほ東新は山口の四百枚の渡を新頭に合計百四十枚あり之に對し受は田中道三十枚洪股二十枚と僅か五十枚ありたるのみで結局九十枚の過剰となり二十七錢の本日歩がつけられた

商内一齊見送る

今朝はやゝ小戻りに初まつたが仕手は目先依然小相場と見て乘出さず只鐘新、東新は鐘新の小商内があつたのみで全く夏枯れの閑散を示してゐた、卽ち今朝の出來は鐘新〇東新七〇合計一一〇枚でうち主なる手口は鐘新の新田〇〇バイカイ、東新の白井六〇〇バイカイ位であつた

本玉

七日前場までにおける百枚以上の建玉左の如し　京取　賣方洪股三六〇〇森泰一九〇〇 ▲買方松山三二〇〇洪股二二〇〇山口一〇〇　大新　賣方森泰二〇〇新田一七〇

期米

つよきよわき

ついに先日迄は相場がグングン高くなるので頭上の好轉なんか口にする者は一人もなく正米暴ればかりヤンくといふてゐたものであつた

▲それが反對に相場が少し鈍目を見せると直に天下無難の好順である、この調子で行くと今年は暮に米が高くて……

株式 財界の各方面にわたつて面白からぬ諸現象を呈して居るとは云へ株式界はすでにこれ等の現實に先驅して產業の破壊相場を出して了つただけにもはやさきの恐慌相場も再演すまい

取引店もホクくで成金が出來るかも知れない

高値賣と東京安に 引際更に叩かる 目先まだ不勢は免れまい

前場 昨後場は買方の利喰急ぎで阪地安に比し下值り商狀であつた機先、今朝は阪地が小高く寄付いたので好押目と見る賈物を呼び當限は三圓十一錢と中七圓〇九錢先限三圓十一錢と六錢高に寄付き其後更に阪地の手堅き商狀を入れて下げ一巡と見る買物現れ二節十九錢から二十四錢と引返したが戻りは淺場筋依然として賣進みそれに釣り込まれて三圓臺割れの八十五錢を脆ろく崩れ此邊押目買ひと暫らく操合ひしが引際東京安に八十錢と更に叩かれまだ不勢は免れ難き商狀であつた

後場 引際更に只かれし機先後場も先限二十二圓七十九錢と前止より一錢安に寄付きアト阪地の

過度期とて 値増買は危險

正米筋はれ衰年十月限を續けて賣つたが前場の方もお大相に至つて正米の下がるにゝまれた原因に就ては無論天候の良い時に成り、新穀が嶋の如く出るに面する米作の氣……米や限月が新米期に直面するとあつて新手の賣方が現れたことは事實と共に決して大勢に大ならぬ……が持越入氣から新米期の遺憾な時期でもありの場合を考へれば結局は買は……

○桑野健治商店 仁川府海岸町二丁目 仁川米豆取引所取引員 電話長三九番六三九番

樂觀的賣は危險

目下朝鮮の天候としては實に申分なくこの調子で行くと豐作は疑ふ餘地がなく從つて相場も暴落すべき順が見えてゐるが、昨年來の如く米價の安きを恐れず百姓は……なりのである、從つて單なる値頃觀とは危險視すべきものがあるのみか賣方は全般に安くして十限の立直りでも悲く失敗して相場の位置が安くなればなる程新限代下期に得らは直ちに賣つ……此上は勿論玄人筋はそれに寄向ふて行くの外ないので買入氣が一變するまでは依然賣方針を取行するのが得策だと云ふ向が多い

▲阪地との聯關係が何人も認むる所であることは今更言ふまでもないが、現に阪地の天候の好順のみを見て來ただけで……先月から五月にかけては雨が好く降り六月は旱天が續き七月下旬から漸く回復して今日の好順を見るに至つてゐるわけで若しも旱天が今月一杯も照り續くにおいては貯水の用意なき水田は旱害を懸念するに至らぬとも限らないそうなると順氣を調じた掛句とて作柄悲觀の買方勢揃と共に相場は又反撥するやも知れないのでまだ樂觀的に賣込むことは出來ないといふ玄人筋もあつた

軟派の策戰

この安限から買出動を試みた京城

蓬萊米強硬

台灣の蓬萊米は一時百斤八圓九十錢まで取引が行はれたが産地の品薄と相俟つて漸次品騰して十圓二十錢見當を唱へて居り、産地はすでに現物は沸底するので今後大ぐに買付出來ず從つて今後大した輸入は望み難き狀態である

釜山に新穀入荷

【釜山電話】昨六日馬山産新米二俵の入荷あり無格二十三圓にて宿秋釜山商店買ひ丸一精米所買にて地點内があつたが品質は良好で出廻りは昨年より二十日早く本年作柄は好順と用水潤澤のため、成育良好で出廻りは相當多い見込である、尚ほこの外新米の新大豆の入荷あり、四等品で五圓にて御飯債鍋内として鳳潤商店及び松尾武久商店買で出來たが品質は良好である

拂下米賣行良好

政府拂下げ米は蓬萊米の賣付各商人とも購入しつゝあるが昭和二年產は品値良好で仁川鋤覗物一石二十四圓見當で、京城その他に賣行良好である

正米

京城 丸キ三等二十七圓三十錢地搗玄米上二十六圓五十錢下二十四圓七十錢一等精白二十一圓五十錢鮮白人上二十八錢上八錢一厘中七錢九厘下七錢七厘

大豆 龍山十五圓七十錢長湍十五圓二十錢延川十五圓二十錢鐵原十四圓九十錢

仁川 丸キ角丁丸千拔三等二十七圓七十錢重物二十七圓三十錢二等二十六圓九十錢不拔二等二十六圓八十錢四等二十六圓六十錢丸ヨ四等二十五圓九十錢舊米上物七錢九厘重物七錢六厘三等二十七圓七十錢丸ヨ仁印二十圓九十錢精米組合一等白二十圓三十錢

大豆 龍山十五圓七十錢長湍十五圓二十錢白川十四圓九十錢新米賣買可で取引活況なるも本米は何れも照眞の五、六十錢安を唱へ白米は一戸米二十五圓四十錢精米十圓五十錢と品の現状の姿であつた

釜山 政府拂下げに各地一齊に大反落を移し天候良好、弗々出廻りあり人氣一變軟化し買手一段の安値思ひと削き崩され慶北穀良二十七圓六十錢神力二十七圓十錢慶南穀良二十七圓六十錢神力二十七圓六十錢見當を唱へ一千二百叺の取引があつた

大邱 各地の惨落を移して人氣滅切り惡化せしも在來籾の折柄相場大反落を移し天候良好、弗々出廻りあり人氣一變軟化し買手一段の安値思ひと削き崩され慶北穀良二十七圓六十錢神力二十七圓十錢慶南穀良二十七圓六十錢神力二十七圓六十錢見當を唱へ一千二百叺の取引があつた

群山 政府第二項次下げ米に依る大反落に一時人氣混亂し廻米一千二百叺と多く一部手持筋も投げ物に氣配急轉直下七十錢方崩落し丸セ三等二十八圓十錢鐵四等二十七圓八十錢見當を唱へ安値は精米筋の小捌ひがあつた

大阪期米前場手振

賣方 岡米、福田、小河▲買方 水野、木村、上梅

東株短期取組況

東株 市場の六日後場現在における短期取組高は二十萬六千五百二十枚で買方四十六店賣方五十八店となつてゐた

東新 ▲賣方松山二七〇正崎一〇〇白米四一〇新田二〇〇立山四五〇大林二一〇▲買方田中道二八〇五九〇正崎九〇洪股一五〇立山一四〇新田一〇〇

落し始田を益々減少せしめた、かくの如くなので下期に於て最も出廻を續けた爲でその額は大したことなく次第細りとなり從つて國際貸借の不改善によつて今秋から又も正貨の大流出を見る譯である、さうなると今や鳴を靜めてゐる弱人氣も遂に爆發し又一度修正的下げ相場を出さずにはあらうがそれまでは今の保合を續けて行くであらうと觀測されてゐた

大阪期米は前場の買玉は少し賣り又阿米自己は七節までに二千三六百北園米、福田、田中等その他から七節までに六千石買ふ外貝場は水野、木村、福先から八千三百石利喰賣つてゐた

の淺野筋は豫定通り相場が高値から二圓以上崩落したが買玉は少しも利喰せず吹値は何等商賣せてゐるのみか富中に對しては大阪木村筋の持米を買約し新規に買堅いで居る、是れは先限の齊制上から出てゐることは勿論であるが一面には新穀の出盛に直面する八月限の受米に對し金融業者が從來の如き懲の頭金で受米の資金を融通するかは疑問と見てゐるものゝやうであるからその腰入れは意外に深く先限の如き阪地との鞘が早晚五圓内外に擴大するとの見地からあくまで買方針を敢行する意氣組である

阪地暴落の因

阪地安の原因は政府拂下げ米懸念による馬越、吉村筋の投物をよんだためであると

常島商場情報【大阪電報】先限に二萬餘石の賣玉を擁し

木浦延べ（七日）

	前寄	前止	後寄	後止
八米	—	—	—	—
八中	—	—	—	—
九中	—	—	—	—
九米	—	一六二〇	—	—

木浦 本朝は産地よりの出廻り一千叺あつたがこれは移出筋の買付物のみで賣物皆無に市中は定期の續落を眺めて双方手控へ狀態にて依然手合出來ず相場も安く角セ石投三等廿八圓卅錢四等廿七圓五十錢の甘錢方安見當であつた

鮮內延べ

	前寄	前止	後寄	後止
◇釜山 八中	二七〇〇	[illegible]	[illegible]	[illegible]
八米	[illegible]	[illegible]	[illegible]	[illegible]
九中	[illegible]	[illegible]	[illegible]	[illegible]
九米	[illegible]	[illegible]	[illegible]	[illegible]
◇大邱 八中	[illegible]	[illegible]	[illegible]	[illegible]
八米	[illegible]	[illegible]	[illegible]	[illegible]
九中	[illegible]	[illegible]	[illegible]	[illegible]
九米	[illegible]	[illegible]	[illegible]	[illegible]
◇群山 八中	[illegible]	[illegible]	[illegible]	[illegible]
八米	[illegible]	[illegible]	[illegible]	[illegible]
九中	[illegible]	[illegible]	[illegible]	[illegible]
九米	[illegible]	[illegible]	[illegible]	[illegible]

市況（七日）

大阪期米噴合 當限・中限・先限 [illegible]

◇大阪棉花	寄付	止め
前場 當限	[illegible]	[illegible]
先限	[illegible]	[illegible]
後場 當限	[illegible]	[illegible]
先限	[illegible]	[illegible]

大阪市中外棉賣

ストリクト・ミドリング	七〇、八	[illegible]
ブローチ	同	[illegible]
ベンーゴル	同	[illegible]

◇大阪棉絲 前場・後場 八月限～二月限 寄付・同引 [illegible]

◇横濱生絲 前場 當限・先限、後場 當限・先限 寄付・止め [illegible]

◇鐘平銀 前日・本日 後寄・大引 [illegible]

◇現物最優等 [illegible]

大阪砂糖現物　大阪砂糖前後場 當限・先限 寄付・大引 [illegible]

市中米標準値

丸キ三等玄米	二七圓三〇
白米(四等)	二二圓九〇〇
仁川一等白米	二〇圓九〇
日陸(S.T)現物 賣買中值	二十四圓二十錢

京城手形交換高（七日）

枚數	三、六[illegible]枚
金額	一、[illegible]、九[illegible]

國産 愛用　日陸粉粕　飼料　新發售　朝鮮産大豆粕・日陸肥料・配合肥料　胡麻サラダ油・豆油　白絞油　高麗眞油　御照會　營業所 安東縣　日陸公司　支店出張所 新義州・平壤・大連　工場所在地 安東縣・新義州

風流奴茶屋（174） 稻岡奴之助 荒川芳三郎畫

無禮講の夜

無禮講の夜は刻々に更けていつた。

聞在くくにさしつらねた銀燭の光も大半消えて、どこにも人の影らしいものは見えなかつた。

奥の縁から床柱、欄間のほりものまで總て松づくしの松の間を通りぬけて、其隣の梅の間、竹の間と、ノソリくと覆面黒裝束の異形な人物で、館の主人畠山基國の隣室近き一間所までやつて來た忍術者の田淵左門。

見ればそこは氣直の武士の詰所でもあるらしく、七八人の若侍が大形な火鉢を中に、圍座をゑがいて小聲で何事か話してゐた。

『おう、こゝにも半稀な奴がゐるな、どれ一つおまじなひをして取らさうか』

左門は覆面の中で微笑んで、いまなれば一種の催眠術、其頃は何といつたか、双手の指を組んで印を結びながらうんと丹田に力を入れてじつと若侍等を睨んだ。

左門は急いで襖のかげへピタリ身を寄せた。隠形の法を破られぬだけの自信をもつて……。

武士は相かはらず獨酌の盃を呷りくく、相手欲しげにジロくあたりを見廻しながら、やがて小聲で獨りごとをはじめた。

『大分更けた樣子ぢやが、お百やつめ何としたか、まだ何の音沙汰もないは不思議ぢや、あいつめ、いや其中にそろく何かあるぢやらう……』

といつて武士は右手の銚子から左手の盃へナミくと酒をついだ

『こんなおそろしい奴が、こんな所にゐたのはこなたの左門で、今夜は一定何事かはじめるに違はぬ』

『こんなおそろしい奴が、こんな奴がいふのをもつて見ると、此奴今宵あのお百が何事が初めるといふのを、疾て承知の上でとのゐをしてゐると見ゆる。お百とやらの役目には害が因か……いやそんな

見るく中に其効驗はあらはれて、一人、二人、三人と、彼等はしだいくに睡眠りをはじめた。

無論、眼と鼻の先に飛んでもない曲者がつゝ立つてゐるのを毛頭だも感づいたものはなかつた。

左門はニッコリ笑ひながら、そこを通つてその次の一間所へきたこれは又、眞四方の部屋の大上の身長抜群にして、面がまちいかにも强さうな男で獨酒にもまだみの足らぬのか、無禮講の夜を我物顔に一つの酒瓶を前にいかものづくりの大業物を左手の膝元に引つけ大あぐらをかいてグビリくと大杯をあげてゐた。

『や、こいつはおそろしい奴ぢやぞ、何れ當家では何の何某といふ名ある剣の者であらう、こんな奴に俺の隠形術を破られては一大事ぢや、いでくく此奴も一つ』

左門は例の印を結んで、例の呪文をつめてぢつと睨んだ。

けれども、笑止といはうか不可思議といはうか、此の武士にはかりはいはゆる左門流の催眠術も験が見えなかつた。

『南無三、こいつはまづいぞ！』

ことは何うでもよい。俺は只有りのまゝに見屆けさへすればよいのぢや』

左門はさう思ふと、惡心くしてゐてこんな奴に見あらはされては一大事、君子は危きに近づかぬが何よりであると、そのまゝソロリ、ソロリと後しざりに、其處までは燈火のかげの及ばぬ暗い長廊下へと出た。

さすがに武士はそれには氣付かなかつたと見えて、

『ちえッ、もう酒はつきたのか』

いまくしげに舌うちして空になつた銚子を投げ出し、ぐいと瞰部を突立つた。

『酒がなくては所在がないわ、はゝゝ、お百め、早う鬱道を見せてくれゝばよいが……、あいつの鍵を彼つて千兩箱を盗み出すか……鬱道、さて何であらう、御金藏の乃至武器倉へ忍んで山賊らしく武器を……何れ、殿下の發入共を引入れての仕事であらう……、その時は奉公初めの一働き、むゝ面白い面白い』

彼はぷつと酒氣をはいて獨りと打笑つた。

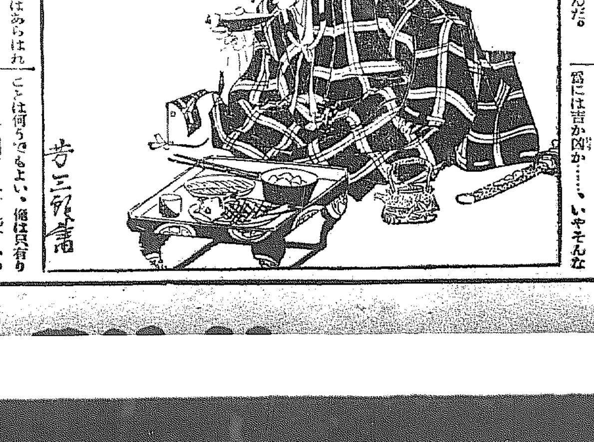

芳三郎畫

京城明治町二丁目 中央婦人科院 院主 衣笠茂 電本二三四〇番

京染 やまと京染店 電本七二六

京城 荒井のお乳 京城大賣所 電話本一〇〇四番 龍山販賣所 電話龍山七三一番

京城日報
朝刊
本紙朝夕共十二頁
京城府太平通一丁目　發行所　合資會社京城日報社

中學講座

小學卒業生諸君!!　中學を半途で退學される諸君!!　現代社會の要求は中學程度の學力です。この講座は

文部省協贊　帝國教育會並に中部聯合教育會推奬の
こても立派な日本一の講義録です

◎出世成功を望む青少年はこの講座で土臺を造れ
◎仕事の傍ら獨學で自由に勉强が出來る
◎僅かの金と時間でリツパに中學が卒業出來る。

内容見本進呈
ハガキで申込めばすぐ送ります
△解り易い上に面白味がある

特色
△日常生活に直ぐ役に立つ
△講師は經驗の深い有名な先生方
△體裁は優美で内容は充實
△會費は非常に廉い

會費　一ケ月　一圓二十錢　一年四ケ月にて卒業

●これぞ天下の獨學青年の渇望せる通信中學校
これだ→帝國教育中學講座
○急げ!!成功の準備を
○進め!!君の目的に向つて

發行所　東京市神田區一ツ橋町二〇　帝國教育會出版部　振替東京五四五三六番

漢詩講座

講義親切
漢詩講座
隔月に出て天上の音樂ない大衆に…會費一ケ月…金五拾錢　第…

作詩指南
漢詩春秋
昭和の詩作者に……金五拾錢

聲教社

總督府朝鮮語試驗問題並奬勵試驗朝鮮語試驗譯文集

朝鮮語研究會編纂　（三六版二百頁クロース美裝　定價壹圓　送料書留十六錢）

本書は大正十年總督府朝鮮語奬勵試驗開始以來今日の第一種試驗に至るまでの全部を網羅し…

京城太平通二　朝鮮語研究會（振替京城七八六番　電話本局二五七〇番）

資本金57,500,000圓
積立金64,850,000圓

京城府南大門通二丁目
第一銀行
京城支店

學ぶには良校を撰べ

校教育（認可申請中）
●施設は滿洲第一
●卒業生成績優秀第一
●就職斡旋紹介
●免狀得る
責任教育

年收三千圓以上
自動車を學べ

新フオード、新エセツクス其他
練習車約十臺

●學則要項進呈●二錢切手封入
●寄宿舍完備

地番四十ー通り山大北大
日華自動車學校
電一〇六一二番

時計・貴金屬
金銀銅錫器
寫眞機
活動寫眞機
及材料一式

京城本町一丁目
株式會社　大澤商會京城支店
振替京城二三一番

本日メ切！今ズグ書店へ

急病に怪我にその場で問に合ふ家庭衛生の顧問！

家庭醫學全集　全十卷

豫約募集

此の特長を見て直ちに申込あれ！

1 本が非常に上等であるから書齋應接間に置いて恥かしくない
2 執筆者は何れも本邦の權威揃ひ各大學教授及び著名病院長
3 内容は專門家が夫々專門の事項だけ分擔してゐるので絕對正確
4 素人にも判るやうに一冊一冊に索引がついてゐるので急場にスグに間に合ふ
5 最高權威の責任執筆であるから一般醫師臨床參考書として絕好
6 記事が懇切平易で挿繪が多いので素人によくわかる

小兒科　育兒篇　上卷

第一回配本　實物書店

【内容目次】
新生兒疾患　醫學博士　大山孝之
乳兒榮養障碍　醫學博士　太田道夫
小兒の姿勢及教育　醫學博士　笠原康紀
小兒の急性傳染病　醫學博士　山本
小兒の慢性傳染病　醫學博士　山本
小兒の赤痢及疫痢　醫學博士　眞田貢
小兒の血液疾患　醫學博士　佐藤彰
小兒の皮膚疾患　醫學博士　佐藤彰
小兒の消化器疾患　醫學博士　佐藤彰

分科整然たる全十卷

1 内科篇（神經系統疾患・循環器）上卷
2 内科篇（呼吸器病・泌尿器病）中卷
3 内科篇（消化器病・新陳代謝病・その他）下卷
4 小兒科育兒篇 上卷
5 小兒科育兒篇 下卷
6 産科婦人科篇
7 齒科眼科耳鼻咽喉篇
8 外科整形外科物療科篇
9 皮膚泌尿生殖器性病篇
10 衛生細菌病理藥理學

■內容見本進呈！
■申込金不要！

豫約規定
體裁…大型四六判、背革天金豪華版、各冊六百頁内外卦紙挿入
頒布方法…全十卷豫約者のみに頒ち分賣せず
刊行期日…七月第一回配本・毎年一月完了
申込…申込金不要、各書店にて取扱ふ
會費送料…一冊に付一圓五十錢・一時拂十三圓五十錢、送料各十八錢

東京神田錦町（振替東京六二九四番）（電話神田（四三七〇・四三九九））
誠文堂

素晴らしい出來榮え！　九月號!!

講談倶樂部

京洛百千の美女が憧れの武人——
都一番風流男
場所は京の清水舞臺下、櫻の花を浴びて闘ふ快男兒！　撒然天下第一の斬り手（?）…に恐れ…
哀れや！　…
これを追つかけ斬りまくり…
…本田美禪先生の大傑作、早く〳〵御覽あれ。

△奇怪魔人　辻斬りの男……大佛次郎
△事實哀話　嘆きの白百合……子母澤寛　間祐行
△怪奇凄慘　魔術師……江戸川亂歩
△事實哀話　失戀尼供養……渡邊默禪
△美男快傑　珊瑚重太郎……白井喬二
△名作映畫　蜂雀……相良英作
△滑稽小說　負けない男……佐々木邦
△長篇傳奇　處女爪占師……吉川英治
△劍聖秘話　八方燕の秘術……内田良平
△勇俠義膽　腕の喜三郎……昇龍齋貞丈

長篇小說　鐵の花環
佐藤紅綠先生大傑作!!

△女難怪俠　鈴木新内……村上浪六
△滑稽諧謔　戀の洗濯……辰野九紫
△長篇小說　王冠……中村武羅夫
△痛快武勇　劍豪富山圓……筑波四郎
△美女受難　火の翼……加藤武雄
△武勇講談　尼子十勇士……一龍齋貞山

ありのまゝの漫畫家自畫傳
◎舞ひ姿令孃かがみ（グラビア印刷）
◎人氣俳優美男比べ（グラビア印刷）
大懸賞大募集!!
好敵手好取組物語

◎定價五十錢（送料二錢）
東京本鄉駒込坂下　大日本雄辯會講談社（振替東京一三九三〇）

夏はあついにきまってる
赤玉はきくにきまってる

97

天下一品

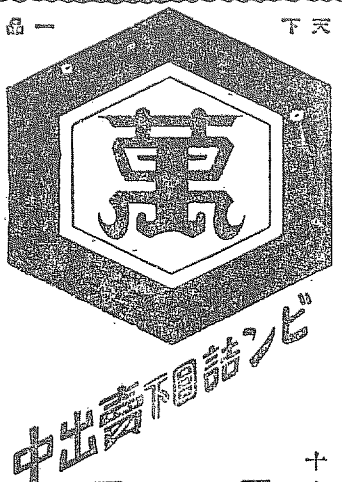

景品はマンジョウ味淋
キッコーマン醬油の
タル詰景品付大賣出し
ビン詰・タル詰賣出し中

資本金三千萬圓　醸造高五十萬石

十六立樽詰景品
マンジョウ味淋（〇・六三立詰）一本！
賣出區域　東海道豐橋以西關西一圓及朝鮮全道

二立壜詰景品
景品抽籤番號券一枚！
賣出區域　朝鮮を除き樽詰同樣

宮内省御用達
野田醬油株式會社

30H13

バタコのみの
齒磨スモカ

ゴロ〳〵と咽喉の雷鳴
サツと吐き出す嗽ひの夕立
スモカのあとの口中涼味！

定價　十五錢
雜貨化粧品・藥店に

225

條約審査もつれる
奉答文中に明記された
缺陷補充計畫の内容
倉富議長提示を迫り
首相、藏相を招いて財源協議

【東京電話】七日倉富議長と濱口首相の會見において奉答文の内示問題と同時に倉富議長より條約に依り生ずる兵力量の缺陷補充方法について奉答文の中に種々記されてゐる由であるが、その兵力量の補充計畫なるものを參考資料として提出されたいと要求するところあり、濱口首相はなるべく御希望に副ふ旨を答へた、依つて濱口首相は倉富議長辭去後直ちに井上藏相を官邸に招致し、右兵力量の補充計畫財源について種々協議するところあつた

反政府系の策動のみ

【東京電報】倉富議長、濱口首相の第三次會見内容は極秘にされてゐるも、政府の意向は奉答文の提示は倉富議長の意志ではなく、反政府系の平沼副議長、二上書記官長等が背後にあり策動してゐるものであるから、斷然拒絶すべしとの見解で首相も同側的に側近閣僚の意見を徴しつゝあり、七日の井上藏相との會見にもこの問題にふれたといはれてゐる、しかして政府部内には依然強硬論者はれ飽くまで樞府が奉答文提示を迫まるにおいては假借の如く樞府を向ふに廻し飛々一戰を交ふるものといはれてゐる

要求された參考書類は
既に大半提出濟み
◇…樞府の要求も應ずる要なし
政府樞府の雲行險惡

【東京電話】倉富樞府議長より參考書類として樞府に奉答文其下の書類の提出を要求せるに對し、政府は參考書として提出すべきものはすでに提出濟となつて居るから今後樞府より要求あるも必ずしも全部これに應ずべき限りでないと可成り強硬態度を取つており、樞府の對政府態度も漸く反政府的色彩濃厚となつて來たので、政府としてこの際樞府對策につき決心を要するものあるを以て、之等に就き濱口首相は七日午後小泉遞相、田中文相、俵商相等を官邸に招致し、將來の對策につき諒解を求むるところあつた

挑戰的態度を止め
好意的に要求應諾
堂々審議の進行靜觀
首相對樞府策協議

【東京電話】濱口首相はロンドン條約の樞府審議につき各閣僚の諒解を求めてゐたが更に七日午後二時から小泉遞相、俵商相を官邸に招き七日午前倉富樞府議長の來訪を受け是非とも全部の御閲覽に奉答文の書類が存在する以上政府にて取計らはれたしとの再度の要求があつたが、政府としては斷然これを拒絶したので本問題を中心とする對樞府關係は一段落を告げた、然し樞府は今後新たな方法で政府に要求を出すかも知れぬが其場合には絶對に挑戰的態度を避け、出來るだけ好意的に之に應ずるが、裏面的諒解運動は飽くまで避けて堂々と審議の進行を靜觀する考へだと詳細說明して諒解を求め各閣僚より種々の質疑を續し政府の執るべき方針につき進言し意見を交換して午後三時散會した

獨大統領撤兵後のラインランド視察◇…六月卅日聯合軍の最後の駐屯部隊たる佛軍撤退し十年の暗黒より解放されたラインランド地方（寫眞は七月十八日ウイスバーデン市民の熱狂的歡迎を受くるヒンデンブルグ大統領一行）

條約文誤譯
問題でない
外務省の見解

【東京電報】樞府のロンドン條約下審査において樞府側で指摘した翻譯の誤謬は左の數句で、誤譯といふ程度のものでなく適當に修句したに止まつたので外務省では問題としてをらぬ、即ち

『相違』は江戸文學に生れたもので法文に適切でなく『差違』と訂正

『法寸』はメートル法の布かれた今日面白からず他に適當なる字句を使用のこと

『建造せられたる』は過去なれば『建造せらるゝ』と訂正

上院提出のロビンソン氏とある上院、下院と區別するは面白からず又『アルフレッド』なる辭が原文に『エル』が脱落してゐるを訂正すべし

といふにあつた

平沼男滯京
條約案紛糾し
總ての旅行を見合せて

【東京電報】平沼樞府副議長は來る十日から京都における修養團の夏季講習會に出席する豫定であつたが、ロンドン條約問題が相當面倒となつたのでこれを取止め、當分總べての旅行を見合せ滯京する事になつた

條約の否認は
樞府も敢てせぬ
猛襲を受けて海相辭任し
延いて内閣倒壞か
〔政友側の觀測〕

【東京電報】政友會はロンドン條約諮詢問題に關し、昨今政府對樞府の關係惡化せんとしつゝあるに對し左の如き觀測を下してゐる

樞府に於ても條約の否認と云ふが如きことは政友會も信を置かぬが、尠くとも財部海相の失態に就いては猛烈な攻撃を浴びせかけ、海相の答辯は樞府を納得せしむるに至らず、海相は遂に辭職の外なかるべく海相辭すれば政府は連帶責任に依つて遂に倒壞の外ないであらうと

參考資料不備の儘
精査委員會へ附託
委員會の取扱方が
今後注目の的となる

【東京電報】樞府の再度要求する奉答文内示に對し、政府の拒絶を見たるを以て樞相は參考資料不備のまゝこれを精査委員會に附託するの決心をなし、本日首相にもこの旨を告げた模樣である、依て倉富議長は精査委員指名の手續をとるであらうが既に參考書不備を前提として精査委員會に附託するものなれば、精査委員會が之を如何に取扱ふかは全く疑問であり、かたぐ政府も相當の決心を要するものと態度を決めたわけである

司法省明年度豫算は
緊縮方針を踏襲
社會政策施設以外の
新規事業は一切認めぬ

【東京電報】司法省では七日午前九時半より大臣室に豫算省議を開き渡邊法相以下出席、明年度豫算編成に關する協議を行つたが根本方針としては政府の緊縮方針に從ひ新規要求は經理へ四年度實行豫算をそのまゝ踏襲するに決した、但し政府は社會政策的施設に關する支出は認容する方針であるから保護事業獎勵費の增額だけは要求することゝなつたが、その金額は大藏省と交渉の上決することとし又陪審法實施に要する經費は明年度豫算に計上せざるも、陪審法改正案のみは來議會に提出するため刑事局をして調査を進めることとし午前十一時半散會した

滿洲駐屯軍
明年更替
十六師の後に
第二師團が

【東京電報】滿洲駐屯第十六師團は昭和六年三月末同地の駐屯期限が滿了するので、陸軍省ではその交代として第二師團を昭和六年四月から昭和八年三月末まで滿洲に駐屯せしむることに決定し、近く赤井第二師團長に此旨内命を出す

室井師團長
七日夜東京出發
赴任の途につく

【東京電報】新任朝鮮第二十師團長室井中將は七日午後十時半東京驛發地に向け赴任した

派遣されるものは第二師團管下として步兵第三旅團第四、第二十九聯隊、步兵第十五旅團第十六、第三十聯隊、騎兵第二聯隊、野砲第二聯隊の諸部隊である

七月末の
預金部現況
郵貯激增して
總計廿億突破

【東京電報】大藏省發表＝七月末現在預金部狀況は、數年來激增の

米國海軍の
空軍大擴張計畫
八千五百萬弗の豫算で
五ケ年間に一千臺を增加する

【ワシントン六日發電】海軍當局は一九二五年議會の協贊を經たる空軍計畫に追加して今回更に新しき大擴張計畫を立て、經濟緊縮の傾向ある際にも拘らず八千五百萬弗の豫算を以て五ケ年間に千臺の飛行機を增加すべき案を議會に提出すべく準備中である、なほ海軍當局は大統領も贊成するものと見てゐる

國際飛行場設置
來年度豫算に計上
遞信省豫算省議

【東京電報】遞信省では六日以來豫算省議を續行中であるが、政府の方針に基づき新規要求は成るべく見合せることゝし『大都市近郊郵便網改善』、『驛遞との無電通信』、無電による新聞通信』等は再考することゝなつたが、福岡の國際飛行場設置のみは來年度豫算に計上することに決定した、その内容は三ケ年計畫で三百萬圓を投じ現在の名島飛行場に接續して十六萬坪を埋め立て又は買入れて國際航空路の一大重鎭と爲さんとするものであるが、財源難の今日大藏省の鋏を突破し得るや否や疑問とされてゐる

來議會には
提出至難か
＝米穀法改正案

【東京電報】米穀法改正に對し町田農相は共非來議會に根本的改正案を提出すべく農務局に種々具體案調査をなさしめてゐるが、財政難の折から米穀調用資金獲得難問題にて難關に逢着し、又その他の點協定の決定にて時日を要するは至難とされ結局米價基準改定の暫定的改正に止むる模樣である

國調講演

黄海道國勢調査部委員土屋警察部長は今般國調の序を以て左記日程により國勢調査に關する講演をなす（海州）八月九日遂安、十一日瑞興、十二日新幕

表面不即不離を裝ふ
學良氏に焦慮の色
遂に洞ケ峠を降つて
漸次北方政府に傾く

【東京電報】奉天特電によると張學良氏は表面南北に不即不離の態度を執り、内面的には中央勢力の回復を企圖して居るも最近中央軍は振はず、東北四省内の輿論政黨の如くならざるに加へ、最近北方政府樹立進捗し來つたゝめ頗る威脅を感じたもの如く、特に特使を北平に派し連絡を圖り、また閻公博、鄒魯氏等と親交ある羅文幹氏に北方政府に對込み運動をさせて居る等、頗る焦慮の氣味があるから今後の張學良氏の態度は漸次北方側に傾くものと觀察されてゐる

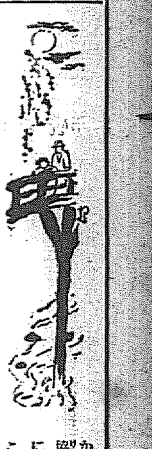

紅茶の後
京城龍藥會社庶務課長　森　秀雄

今春實業聯盟野球リーグ戰に京電は何故敗れたか？一般の豫想を裏切つて最下位となつたのは何故？京電は今春いゝスタートを切つた會社の性質として大學で鳴らしたやうな有名選手を入れる余地はなくとも、また入社すべき約束ずみの選手が好條件につられて他に走り、メンバーに多少の缺陷があらうとも、他チームより早く猛練習に入つてコンデイションは頗るよかつたのであるが、統率者たる私が府協議員として連日府會に列し選手と共に苦しみ、共に勵むことの出來なかつたのは、この數年間強かつたチームの反動期に際し決してよいことでなかつたのは事實だ。練習も油が乘つて來る時分にソロ〳〵なまけるものが出て來た。選手中にその技倆をうぬぼれていゝ加減なところでお茶を濁し、練習から逃げるやうになつた。

からなれば團體運動として一致協同すべき階調は亂され、實戰に入つても力の減殺をどうすることも出來ない、士氣のあがらぬうちにバタ〳〵と敗れ去つたのは當然のことであつた。

團體をとりまくものが安價なヒロイズムを遠慮なく出してわれ等のスターと或る選手をあがめる。每日こちら〳〵と幾人のごとく引張られる。思ひ上つた選手は會社の仕事も練習も忘れて、單に形式的スポーツを觀衆の前に誇示して得々としてゐるではあるまいか。恐るべきはスタープレヤーの涉退いて貰ひ、それでもなほ異端者を輩出すれば斷然チームを解散してもいゝと思つてゐる。私はこんな浮調子の人は會社を

漢口市内に
尚ほ流言行はる
共產黨員十數名を
六日銃殺に處した

【漢口七日發電】援軍の到着と共に漢口の防備は漸次堅固となつたが未だ人心落つかず、流言蜚語盛んに行はれ、六日支那側では共產黨十數名を銃殺に處したが當日は萬一を慮つて夕刻から市内の通行を禁じ、郊外の要所に土嚢を積み警戒嚴重を極めた

濰縣を挾み對峙中の
韓軍總攻擊開始
市中大混亂に陷る
日本領事分館砲彈に見舞はる

【青島七日發電】濰縣を挾んで對峙中なりし韓軍は、陳新徳軍を敢行すると共に總攻擊に移り、右戰鬪で坊子の日本領事分館は砲彈を見舞はれ、一方山西軍は濰縣に取り殘され籠城せる韓軍三千に對し昨日來猛攻擊を開始した、これがため濰縣は大混亂に陷りつゝあり

避難民
濟南に向ふ

【青島七日發電】砲火の下をくゞつてのがれ出た濰縣の避難民は、途中難渡が立往生して六日夜漸く張店に辿り着き、一泊の上今朝濟南に向つた。右避難民數は濰縣二一、坊子五、黑七、計四十三名である

米陸戰隊に上
陸準備命令

【ワシントン六日發電】米政府は武漢軍が共匪軍の脅威を受けつゝある情報に接したので、萬全を期するため陸戰隊に對し何時でも上陸出來るやう準備を命じたと發表した

中央政治會議
組織規定
七日の正式
會議で決定

【北平七日發電】本日の正式會議で決定發表された中央政治會議組織規定左の如し

第一條　中央政治會議は中央黨部擴大會議の委任を受けて一切の政治問題及計畫を討論決定する

第二條　總ての計畫建議は中央黨部に提出し、擴大會議の承認を經て政府に交付し施行せしむ

第三條　本會委員は擴大會議で推薦す

第四條　本會の常務委員七名乃至十一名を置く

第五條　專門委員會を設くること

第六條（省略）

中央黨部の
最高幹部
七日擴大會議で
正式に發表さる

【北平七日發電】本日の正式擴大會議に於て政府は黨より選出すとの原則に基づき、勝頭左の如き中央黨部最高幹部を發表した

◇中央黨部常務委員（七名）汪精衞、謝持、許崇智、茅祖權、柏文蔚、趙戴文、王法勤

右は同時に擴大會議常務委員として今後政府委員の人選その他を決定すべく左、右派各三名、山西派一名に割り當てられた、しかして黨部組織は組織部、宣傳部、民衆訓練部でそれ〴〵委員の發表を見た

暴行代議士の
檢事控訴はせぬ

【東京電報】第五十八議會暴行代議士工藤鐵男、猪谷寅吉、松田竹千代に對し東京地方裁判所は單純な暴行とし、文書毀棄として判決を言渡したので檢事局は控訴すべくみられてゐたが協議の結果控訴せぬことに決定した

太平漫語

▲噂は製造元へ行つて聞いてくれ▲兒玉總監の辭任說とやらに對した▲由來總監はかく噂破しなるもの▲荒唐なることと日の西より出で▲無稽なると濁江の更に流るゝと一般なれば▲浮調子これを擬りて直に紙面に載るを常とし▲流言は常絶なりの黄金則を信じて淡然たること久しいが▲併れど〳〵消いぬ浮說とあるからは▲浮調子にもはねばならぬと少くない▲第一播かれた噂の種の眞實ならばもう大ていの芽を吹いてもよさゝうなもの▲それが今以てはゞさうな形跡だになきはそも〳〵何を語る▲はぬ種なら播かれたでないも同然▲遞來來總督の生命を持つべき噂であらうはずがないではないか▲それはかりが道い向ふ河岸からの豆鐵砲がたとへ辭任說を傳へたとして▲地元の聯がそれを信じて居たのか▲向ふ河岸のたちばなを信じて増元のからたちを恐むものは▲愚といふ能はざれば正に近く▲狹什途に效をいたさぬ代物▲口喧嘩ないは京城の特性だが▲耳喧嘩ないが地元の權利といふわけでもあるまい▲耳に喧嘩なく噂で事が決するなら大正十二年の九月一日に▲富士山頭が崩して碓氷峠へ太平洋の波が寄せたはず▲浮調子少壯風聞の元締に志し今新聞製造をなりはひとするが▲愛嬌ある噂合戰ある與太ならば▲噂の中身與太の本質に興味を置かず▲その愛嬌と會話とに頭をさげもした▲たゞ敵對にあらざれば醜對あるのみだ▲何はしかれ總監は親任の地位望上のことは知らうやうなしとして▲浮調子の不知する限り辭任說は夢にもならず幽靈にもならず▲形容のないがたき程眞赤ないつはり白々しき嘘おや▲それでも信ぜられぬとならばよろしく噂の製造元に問ひ合はすべし。

人

◇松村松盛氏（本府殖產局長）嚴父病氣のため郷里に歸省中の處七日夜歸城▲伊瞭止遞相士（京城帝大教授）同上

◇中野宗助氏（本府專務局囑託）家族を連れ福岡に赴いてゐたが七日夜歸城

航空往來（七日）
上り▲フオツク氏（平壤より）
▲フオツク氏夫人（同上）
下り▲藤沼誠一郎氏（大阪より）

◇經濟◇
貯銀預金高
七月末日現在朝鮮貯蓄銀行預金及貯金は前月末より五十三萬二千圓の增加を示した、内譯左の如し
普通貯金二百四十五萬圓▲特約貯金二百三十九萬二千圓▲据置金二百七十八萬八千圓▲據置預金二百九十九萬圓▲定期四百四十二萬六千圓▲合計一千

◇株式◇
大株短期引跡
大新　四十九圓一丁（四十錢高）
鐘新　五十八圓九（二十錢高）
日產　十八圓八（十錢高）
東新　九十一圓九（廿錢高）

◇期米◇
各地期米後場止
下關二五六二▲桑名十一番二四九九十二番九〇▲名古屋二五八二▲金澤三三九〇▲熊本二五九▲大阪最終氣配七十五錢（一錢高）

仁川期米本玉（七日）
當限賣方　丸イ二、四〇〇丸福四〇〇丸ウ一、六〇〇ヌカ、〇〇〇
同買方　丸ス二〇〇丸大二〇〇丸マ二、八〇〇金メ六、二〇〇
中限賣方　丸イ五〇〇丸ウ五一〇〇ヌ七、七〇〇丸玉二〇〇丸マ一、六〇〇
同買方　丸福一、三〇〇丸ス四六〇〇丸大五〇〇金メ八、八〇〇
先限賣方　丸ウ七、四〇〇ヌ三、二〇〇丸ス一、六〇〇丸玉四〇〇
同買方　丸イ一、八〇〇丸福一〇〇丸大四、三〇〇丸マ一、三〇〇金メ四、二〇〇

仁川穀物出入（七日）
廻着　（臥）（臥）（臥）（臥）
輸移出品
玄米（臥）三二七
白米（臥）一五七五
大豆（臥）三三七
玄米（臥）一七八九
白米（臥）三九七

群山廻米報（七日）
玄米（臥）一二五七九
同二分入（袋）三六二九
大豆（臥）三三三九
　一五九九
輸出品
鐵道便　玄米　六三〇臥
汽船便　玄米　三六六一臥
牛車便　玄米　二〇〇臥
合計　玄米　一三五九一臥

滿洲經濟電報
	前場	前引
安東株（單位錢）當限	—	七九〇
先限	—	八〇〇
滿洲株　當限	不申	
先限		
鈔票現物	七八三	
當限		
先限		
奉天票現物	一〇九四〇	
當限	一	一
先限	一	一
▲出來高（テール）		
安東大豆現物		一八九〇
安東豆粕		一八一〇
出來高		一

大連特產相場
	前場	後場
大豆（單位錢）混保	七六〇	七六四
袋入	—	—
バラ	七五六	七六六
豆粕（單位圓）當限	七一〇	七二〇
先限	二四七五	二四七五
現物	二四七〇	二四七〇
豆油（單位圓）當限	—	—
先限	二一七〇	二一八〇
現物	二一七〇	二一八〇
當限	二一二五	二一二五
先限		
金鈔　現物	五七二〇	五七二〇
當限	五七二五	五七二五
先限	五七四〇	五七四〇

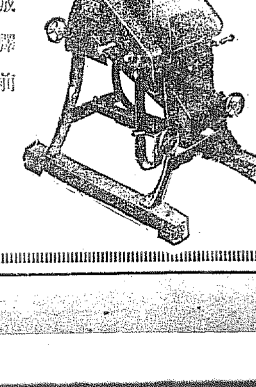
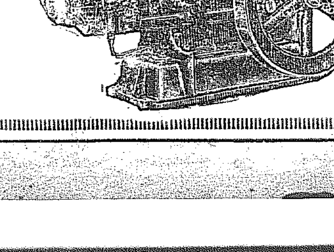

大蒜（精製品）芳香アルリー　各地有名藥店へ

解體新古鐵船　板　寸法　鐵　シヤリング工場　製　袋　切　ウエス　肥料　料　各種　麻　銅　油　原　種
安價なる包裝を御利用下さい　急告　鑛石入麻袋　セメント袋類加工改造
平壤府鐵道通江岸へ丁
當所石治商店
支店元山府壽町一八
電話（長）一〇二番（下）又六〇一

タオル
御誂　印入　綾シヤツ　メリヤス　卸　沓下類
釜山辨天町一
村上タオル商會
電話一〇一　振替釜山一一二番

看板は洋鐵で
◆洋鉄各色燒破看板
◆色彩琺瑯看板
◆金屬製高級看板
◆七寶入徽章帽章
◆琺瑯製門標
◆各種宣傳用品
支店　東京市芝區愛宕町三ノ三八　電話芝一七三五番
出張所　京城府本町二ノ六七　電話本局七三一番
名古屋・久留米
大阪住吉區阿倍野筋四ノ二一へ　木山標記本店

社說

共同の敵を葬れ

共產軍猖獗

何鍵軍が二回の總攻擊によつて共產軍の手から長沙を奪回したといふ報道は多分事實であらう、一旦奪回してまた〳〵共產軍に取返さるゝ憂がないとはいはれないが、蔣介石氏が討逆線の兵備を減して有力な軍隊を湖南に差向けた結果、此方面の形勢が大分改善されたことは疑ひを容れない、一方沙市方面に迫りしつゝある共產軍の別働隊が長江を下つて武漢を突かんとする模樣があり、こゝに新なる敵蔵が又一つ加はつた譯であるが、武漢の守備鞏固なる限り、中部支那の樞機がムザ〳〵共匪の掌握に歸するが如き事はあるまいと思はれる、武漢方面は支那の心臟部であり、政治的經濟的に微妙に交錯せる地方である、從つて武漢が一度共產軍の手に歸する暁には依りて生ずる結果の重大なるは論を待たぬが、今の處、同地方は猶相當の安全線を保ちつゝあるものと見るが至當であらう、武漢にして安全ならば、江西方面に横行しつゝある共產軍の如きは深く念とするに足らぬ、尤も、朽ち果てた鉛錨は、何時、新なる綻びを生じ來らぬとも限らぬ、支那今後の政局の變化は全く常識的の豫想を當てはめる譯には行かないが、大體より見て、今度の共產軍事件は長沙占領を以て峠を越したものと解すべきであらう。

◇

けれども、このまゝ捨て置く時は、第二、第三の共產軍横行事件を現出すべきは明白であつて、國內に亂を生ずるが如く或は終に支那全土に蔓延することなしとも限らぬ、胎り遁へば第二の閩匪事件を誘發すべき危險性が甚だ多量に含まれてゐるのである、從つて支那のために謀れば何はさておいても共產軍の討伐だけは完全に遂行せねばならぬ、寧ろ今日これ共產軍を撲滅し累世の禍根を一掃すべき好個の機會であるかも知れぬ、從つてわれ等は蔣介石氏が討逆線の兵を減して共產軍討伐を行はんとする頭腦を賞讚すると共に、閻、馮の三巨頭に對しても、之を反蔣戰爭とは引き離して、國民共同の敵として適切の手段に出でんことを勸告する、共產軍の討伐を行はんとする蔣軍の背後を衝くが如き事は斷じて控ふるがよからうと思ふ、共產軍の行爲は殘忍暴虐を極め、人間性を失つたる野獸に何等異る處はない、此の憎むべき人道の敵に對して、蔣、閻、馮三氏を打つて一丸となしたる新十字軍を起す迄は行かずとも、せめて共匪の討伐を妨げない位の雅量があつてほしいと思ふ。

◇

若し、此の機會において共匪の討伐が有效に行はれず、一時の糊塗策に安んずるが如き事あらば、それこそ恐るべき禍根を後日に殘すものと言はねばならぬ、我國もまた同樣な危險に晒らさるゝを忍び得ないであらう、或は延びて不本意ながら、自衞的手段に出づるの必要に迫るやも測り難い、閩匪事件と共通性を有する國際的不祥事を發生するは單に支那の不幸のみではない。今度の事件は反蔣戰爭により地方警備の薄弱せるに乘じて起つたものでその大部分は烏合の衆であるけれども、その數六萬を越ゆ且その一部は有力の武器を持つて居る點で土匪と同視して輕々に取扱ふ譯には行かない、之が討伐は斷乎たる處置でなければならぬ、當面の責任者たる蔣氏は勿論として、馮、閻、張の三巨頭もこの點に關して十分の諒解があつて然るべきで、飽く迄蔣氏に對する敵意を抑制して共同の敵の撲滅を企圖すべしである。然らずして背後から、蔣氏の討伐を妨ぐるが如き事あらば閻、馮、兩氏は、ために、支那國民および列國の同情を失ふを免れぬであらう。

李鍵公家漁場 愈よ入札に決す

香椎氏との協商不調

本日聲明書を發表

李鍵公家漁場民間拂下げ問題は半島漁業界に一大センセイションを捲き起し天下に與論の盛高かつた優良漁場二十七ヶ所の民間拂下げは果して何人の手に落ちるや各人の注視の下にあつたが、かねて公家と十數年來の緣故を持續して來た香椎源太郎氏との拂ひ下げ協商が去月十九日代理人川添氏との間に行はれた會見以來直接香椎氏との會見六回におよび日を重ぬること實に二週間にわたり協商をなしたが、香椎氏は何故か漁場拂下にかゝる希望價格を提出せず、公家においては香椎氏の緣故に對し優先を認めるも豫定價格はこれによつて寸毫も上下せずとなし、一方香椎氏は自己の希望價格を表示せずして公家に豫定價格を先づ示されたしとなし、兩者讓らず、つひに公家は香椎氏に對し協商の誠意なしと認めて協商を全く中止し、從來の緣故からはなれ純然たる民間拂下となし一般入札によつて拂下げる事に決定した

入札と決定する迄

李鍵公家顧問 前田陸軍少將談

頃に發したる聲明の通り今回當家所有優良漁場處分に就いては先づ特別緣故者に對して、その緣故關係を尊重しこれ等を一般入札と引離し夫々隨意契約によりて讓渡し、その他を以て一般入札により讓渡することとし、右緣故者として香椎源太郎氏外五氏に對し夫々協商の結果香椎氏の外は大部協商を了り、僅かに二個所を除き十個所の漁場は夫々隨意契約の下に契約を締結し何れも滿足の意を表したのであるが、茲に甚だ遺憾なるは最も緣故深き香椎氏の分九個所が契約出來ず協商不調に了りたることである。然るに香椎氏と當公家との間における漁場賣付關係に就ては從來世間に種々の風評もあり、殊に過般漁場處分に關して聲明したる當時恰かも當地に滯留してゐたる慶南の多數漁業家の疑惑前に對し『今日の不況時に元來資力乏しき吾々漁民に對し一時に多數の漁場を讓渡せんとする如きは全く不可能のことを强ゆるものであつて、畢竟道理らしき理由の下に某資產家（香椎氏を示す）を利する爲に外ならず如此は吾々多數の漁民に死の宣告をなすものなり』と、意外にも非常の憤慨と怨嗟の聲を吾々に投げかけたる最近の事實もあり、旁々此際香椎氏との關係を明かにして置くことは一面の誤解を解き、將來のため必ずしも無益ではないと信じ茲にその大要を御話する次第である

協商不調經過

香椎氏との協商は當局において七月十九日代理人川添氏と會見したるに始まり、爾來直接香椎氏との會見六回に及び日を重ねたる實に二週日に及びたるも終に何等の進展を見ず、その兩者の主張の要點は

公家の主張 としては

一、香椎氏に對し緣故を認めて絶對の優先を認むるも價格は當方豫定の價格に依り寸毫も對手に依つて上下せず

二、香椎氏の希望價格提出後終に當方豫定價格に達せざるときは同氏との關係を斷ち之を一般指名入札に附す

香椎氏希望 （一）公家の豫定價格を先づ示されたし（二）其の上にて双方價格の協定をしたし、（三）價格を示さずして自己の提示する價格其の額に達せざる場合之を他に讓渡せらるゝは當惑なり、（四）兩者の價格協定出來されば第三者の協定に待ちたし

以上香椎氏の希望は何れも承諾し難き處、殊に豫定價を提示する如き又香椎氏との協定調はざる場合之を他に讓渡することを拒止する如き共に應諾の限にあらず、第三者の評價に待つ如きは自己權利の一部を放棄するものにして殆ど問題にならず而して香椎氏は終に自己希望の價格を提示せず、從つて本協商は全くその核心に觸るゝことなく最後には行政當局の意見を求むるため猶豫を乞はれたるも既に十數日を要しこの上なほ日子を費すも協商進展の見込立たず結局氏が契約の誠意なきものと認め終に八月二日を以て斷然當方より中止の通告を發し茲に本協商を打切つたる次第である この通告に對し氏は折返し不承諾の意を書面を以て通し越されたるも、事の性質上氏の承諾を得るの限りにあらず、この不合理なる申越は單に受領し置きたるまでなり

以上の次第なれば當家は茲に指名入札に附すべき漁場決定すると同時に直に本日を以て入札廣告を新聞紙及び慶尙南道各府郡に依賴すべく既に發送した譯である

英國の失業者 二百萬を突破す

【ロンドン六日發電】イギリスの失業者は遂に二百萬を突破するに至つた。即ち勞働省の發表によれば七月廿八日現在の失業者は二百一萬二千四百六十七名で、これは前週即ち七月二十一日に比し三萬八千七百三十七名、昨年同期に比して八十五萬七千三百二十八名の增加を示してゐる

煙草製造高

卷口三億五千二百萬本 刻口三十一萬五千貫

煙草の製造は需給關係は勿論、乾燥期の季節をも充分考慮し調節を計つてゐるが八月中京城、全州、大邱、平壤の各專賣支局工場において製造する煙草は敷島千四百萬本朝日三千百六十萬本松風七百四十萬本ジージーシー一萬本コンゴウ十一萬本カイダ百五十萬本ピジョン五千百萬本マコー一億三千八百萬本メープル一億八百萬本サツキ四百二十貫アヤメ七百八十貫不老艸二千十六貫長壽煙（二百匁入）一萬五千七百五十貫同（七匁入）一萬七千五百貫高煙（二五匁入）廿九萬三千八百九十貫同（十二匁入）千四百四十貫匁でこれを各品種別にすると口つき五千二百萬本細刻二億九千八百六十二萬本細刻三十二萬七千匁荒刻三十一萬四千百十余貫匁となり前月分に比し製造豫定數やゝ減少せるは作業日數の關係によるものであるが京城工場の如き大巻發賣以來需要激增し本月は前月に比し三千萬本の增加となり又咸興も九千一百萬の增加ある因にみ各支局工場に於て製造する煙草の種類は京城支局細切全部細刻及荒刻全部全州支局マコー、メープル及高煙、大邱支局口つき全部細刻ピジョン、マコー、メープル及高煙、平壤支局メープルおよび高煙である

都會地の電話加入者

全鮮の電話加入者の總數は三萬一千六百三十六人であるがその中府制施行地の加入者は一萬八千八百四十三人あり總數の約六割に相當してゐるが今その內譯を示せば左の通りである

京城	七、九五三	群山	七三七
釜山	二、六八八	木浦	六九〇
平壤	一、五一四	新義州	六二八
大邱	一、三八四	清津	九七〇
仁川	一、〇二七	鎭南浦	四八七
元山	八二七	馬山	三七八

臨時局部長會議

總督府では七日午前十時から昨六日歸任した齋藤總督出席の下に第三會議室で臨時局部長會議を開催した

電報利用狀況

京城府內各郵便局所において本年一月から六月まで半ヶ年間に取扱つた和、鮮、歐、文電報は發信五十三萬六千百二十七通、着信五十四萬六千八百三十二通、中繼信百十七萬七千七百四十八通なるがこれを前年同期に比すれば發信九分、着信八分共に增加を示し中繼信は一分五厘減少してゐる

京城より鮮內各地への 電報所要時間

遞信局において鮮內發着電報の實際につき精密なる調査を遂げた結果によると京城を中心として鮮內主要地へ送達する電報の途中所要時間は電報の通數、回線の狀況、宛地の土地の廣さによつて相當の差異はあるが電報を受付けてから受取人の手もとに配達されるまでの所要時間の平均は左の如し

▲春川十六分▲公州十八分▲仁川二十分▲群山二十一分▲清州二十四分▲大邱二十八分▲海州二十八分▲木浦二十九分▲光州三十一分▲全州三十二分▲鎭南浦三十六分▲新義州三十八分▲咸興三十八分▲元山四十分▲釜山四十七分▲平壤九十分▲清津五十二分▲馬山一時二分

郵便爲替狀況

京城府內各郵便局所において本年一月から六月迄半箇年間に取扱つた郵便爲替は振出口數十七萬四千百三十四口その金額一百六十萬四千八百八十三圓にして又拂渡は口數二十六萬二千百九十六口その金額四百二十七萬二千二百九十七圓なるがこれを前年同期に比すれば振り出は口數一分增し金額六厘減少を示し又拂渡は口數四厘金額三割二分共に減少してゐる

夜間金庫成績

七月中における京城府夜間金庫收納成績は本町一丁目外七ヶ町において取扱ひたる件數三〇六七件その金額三四、八八六圓〇三錢の好成績である、因みにこれを前年同期に比較すれば件數一九二件金額八九六圓一七錢の增加を示してゐるが、その內譯は

本町一丁目六二五件六、六六九圓六九錢本町五丁目一、四六四件一一、六三一圓八八錢、黃金町三八二件、五一一圓二三錢、[illegible]

鄕土片々

◇舊主に嘶く 東京市外和田堀町黒留行雄（二〇）が中野町通行中すれちがつた荷馬車の馬が黒留を見て聲高く嘶くので、見るとその馬は去る七月に盗まれた馬なので、屆出で馬盜人も捕まり、馬は舊主へ。

◇家庭を賭る 神戸市久保町九ノ一九一正井ふで（三〇）飯より好きな賭博に負けて小使ひ錢を使ひこみ夫に面目ないとて子供二人を殘して家出。

◇熱い孝行者 今樣越後傳吉と噂とつた孝行者、茨城縣下藤澤村宮本清（二五）長男勇平（三〇）は父の亂行に思ひ余つて揮發油を注いでわが家を燒き拂ふ。

◇汽車展開催 關西線明石驛にて國產愛用宣傳の汽車展開催され近來にない盛況。

不景氣世相 （6）

喰込量を少くとの努力

◇—火の消えた船場問屋街

『大阪の船場』で知られた大きな問屋街が三つある本町の呉服問屋、道修町の藥問屋、雜喉場の魚問屋がそれだ。中でも本町の問屋さんは上品で金があるので全國的に有名である。それが此頃の寂れ樣と來たら實にひどい。どの店でも喰込んで居ない所は殆んどなく、今はもう手持商品をなるべく少なくして喰込量を最少限度に止めやうとして努力してゐるのである。『儲かりまつか』といふ言葉は大阪商人の常套語であつたが、今頃そんなをいふと笑はれる。一ヶ月もたてばよくなるだらう、來年は見直すだらうてな頼りない望みを頼りにして可及的喰延ばし策をとつてゐるのが、本町筋である。

◇

それでも資力の豐富な大問屋や、消行的に飛び廻るものはどうやら辻褄を合はせてゐるやうだが、普通に普通りにやつてゐた分ではもう眼がない。金融梗塞でバタ〳〵倒れつゝある、擔保流れで銀行に大小な店を明渡したものだけでも野村利兵衛さんが不動貯金へ小杉佐平さんが愛知銀行へ…等々五指に止まらない。近頃本町通りに看板をあげた銀行の出店はこれら擔保流れと見れば、間違ひない所である。

◇

本町の問屋さんといつても漠然としてゐるから、洋反物、綿絲布、羅紗呉服と分けて見やう

一、洋反物問屋……これは比較的いゝ方で、殊にモスリン問屋は生產會社を牛耳つて操短や共同販賣で市價をつり上げさせてはシコタマもうけたものだつた。然しモスリンが次第に消費者の愛顧から遠ざかりつゝある今日ではもう駄目だ。合手、洋モス等の生產會社は一足先にクタバつてしまつた。この不況裡にあつてまだ儲かつて行くのは人絹交織物である。安價で見榮のするのが時代に適合した爲であらう。然し何といつても天下に鳴らした洋反物屋さんだけあつて、今でも山口、玄洞、伊藤、濱田、村嶋、丸紅等の土臺石はビクともゆるがぬそうだ。

◇

二、綿絲布問屋……何しろ手が狹い。綿絲屋と機屋と來てゐる我利々々亡者の間にはさまつて綿絲屋から高く買ひ機屋へ安く賣り汗みどろに働いて損をしたのだから馬鹿げてゐる。折角戰時好景時代に貯め込んだ儲けを此の半年程にすつかりすつてしまつた、まるで線香花火のやうなはかない夢である。

三、羅紗問屋……これは初めから振はない、あれだけ需要が多いのになぜ振はないかといふに最後の消費者たる少額サラリーメンが洋服代を踏み倒すところへ、國產愛用で羅紗屋さんは上つたり、それに洋服屋は羅紗代を踏み倒すと來るのだから堪らない。長年の不完全なる商取引はこの事實をどうすることも出來ない。

四、呉服屋……景氣のないのは呉服屋だ、此の行く所は問のいゝやつか高く賣り付けて埋め合せてやつてゐるので大きな損はしない。

◇

さて問屋さん達は何處へ行く？勞農ロシヤでは生產者より直接消費者へをモットーに仲介業者を全然排して見たが、結果は大失敗であつた。需給の圓滑を計るには仲介業者は絶對必要機關であるとが明かにされた譯だから、本町の問屋さんも滿更不景氣とはいへまさか埋れてなくなるやうなはとあるまいといふ極めて心強い（？）總論に到達するのである。

金剛山 （3）

前田寛

一般に一人の案內人に三人の客はいゝとになつてゐて、それ以上は一人につき二十錢乃至三十錢增しといふとになる。併し余の數日經驗するところに依ると、一人の案內人には、まづ五人か六人が適當で十人もついたら途中の案內人の說明はよく聞き得ないのであつて今一人案內人を傭ふ方がいゝのである。折角金剛山迄來て、外の事は兎角として案內人には必ず手不足してはならぬ。

余の案內人に關する希望として當事者に申告したい事は成るべく彼等の服裝を統一されたいとである。山中で目標になるとは勿論非常に山城が聯礦されてまとまつた感じが案內人に依つて探勝客に與へられはしまいか。これを百貨店の女店員の例にとつて見れば、なぜ彼等には特種の統一された色と型との被服上衣をまとはしめてあるかといふと結局同一理由になり、或は官公吏等の守衛、案內人の服が決まつてゐる事、鐵道では客に應待する驛夫、開閉係の務め人達が正服に統一せられてゐるのと同一理由であると思ふ。その正服によつて、お互は如何なる感じを受けてゐるかといふ事を考へ乍ら、思半ばにすぎるであらう。

然し、早急にこれを實現せしめるには種々のいきさつもあるであらうから、この際だけは是非お願ひしておきたい事は、時々案內人の服裝を檢査してだらしがないとか汚ないとか、婦人客が顔をしかめるやうな事のない樣に、要するところ、探勝者に不快な感じを與へない服裝を保たせるといふ事に特に氣をつけてほしいものである。

言語も中には一寸妙なのがゐる。これも直させるだけ教へて直してほしい。現に余も『……です』といふのを『……だすうです』と常にいふ男を知つてゐる。これは言語を知らぬからであつて、教へてやれば直になほせる。金剛山が天下にひびきわたる程度に正比例して案內人の訓練を特に必要とする。それから噂にきくと、中には、規定の料金を拂はしておき乍ら客が催促せねば出來るだけ脇道を省いてゆかうとかゝる案內人があるさうである。誠に邪推し給ふな。探勝する人は余程前以てどのコースにはどこ〳〵の見るべきところがあるかといふ事をよくしらべておいて、案通りの曼目に逢はぬやうに十分注意すべきであらう。間說明もきくべき處が多々あるから、これも說明者らに逢はれぬやう絶對あてにおかねばならぬ。案內人が疲れてゐる場合には、惡氣はなくても、うつかり說明をおとしてゆくこともあるらしい。

懐筆としても、途中でへこたれた客を、おんぶしたり、迎ひの籠を呼びにゆくため幾度か一日に二度歩かされたり、金でつくなへぬ過ちをするため隨分いやなつらいこともあると聞いたが、その報酬が明けの日一日休んでも高價でつてあまりのない以上は無理をしてでも案內人にぶつかつた人は全く災難である。つまり、感謝はなくて客への誠意をかく結果となる譯であるから山へ對して重要な任務を課してゐるところの案內人に對する問題は何れこれ又愼重に研究したいと思ふが、一先筆をおくことにしやう。但し、こゝに山籠について一言しておく必要がある。これは病弱者とか、老人、高貴の方、特種婦人子供用であつて、長安寺村溫井里共、若干準備せられてゐて約十年前からの思ひつきである。賃銀は普通案內人の約三倍と思つて間違ひない。併し、時々、おろされるから、絶對、速成して乘りたい人は、金剛山見物は出來ぬのである。萬瀑洞探勝家も、殿舖客まであつたら大した事もないのだがそれでも、輿がかつげぬ處が半分はあらう。山中絶對にゆけぬ處の方が多いと勿論、まあ、かごを用ふる人は本當の金剛山を知らずに終ると斷念することだ。併し、現角籠に乘つてでも不自由な體で金剛山を見たいといふ意氣ある人は又自ら議論の外であるが……この意味に於て、大倉喜八郎翁は痛快な人であつた金剛山中の籠は廢椅子の足を二本の棒にくゝりつけて二人、又は四人の人夫が棒の前後を持ち、肩にに手持つ棒をかける籠をまはし、手と肩とで運ぶわけである。現普氏はチェアといつてゐる。この方が當つてゐる。正にチェアである。籠に關する詳細もまた研究の余地十分であつて、今こゝに深入りする丈の余裕のない事を殘念に思ふ。

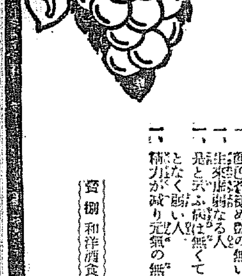

美味滋養の強壯飲料

◎ミツワ規那鐵葡萄酒

化學工業博覽會銀牌受領 國產東京博覽會優良國產賞牌受領

定價 一壜 金貳圓 （內地以外は幾分運賃を加ふ）

ミツワ規那鐵葡萄酒は、小林商店經營朝鮮沖項ミツワ農場葡萄園產なる芳醇無比の天然葡萄酒を基礎とし、これに强壯料規那及び鐵を特殊の操作を以て配合し、周到なる用意の下に精製せるものなるが故に、完全なる吸收性と同化性とを併有し、規那鐵及び葡萄酒の滋養强壯力を遺憾無く發揮すると同時に、天然の佳香美味を具へ、何人の嗜好にも適する、實に優秀無比の滋養强壯飲料なり。

强壯補血興奮作用卓絶

香味色佳良滋養力偉大

▽如斯人は榮養補給の目的を以て滋養料として◎ミツワ規那鐵葡萄酒を用ひらるべし△

一、産後や病後の衰弱を早く回復したい人
一、虚弱又は勞働して疲れた人
一、老衰して居る人
一、神經衰弱に罹つて居る人
一、ヒステリー俗に謂ふ血の道に襲はれて居る人
一、腺病即ち胃腸に罹つて居る人
一、肺結核や腺病其他結核性の病にて發熱の永く續いて居る人
一、手足が冷えて寢つかれぬやうな體弱い人
一、寢汗かけて居る人
一、食餌の進まぬ人
一、貧血して居る人
一、榮養の不足なる人
一、顏色着褪め艶の無い人
一、生來虚弱なる人
一、是と云ふ病は無くても何となく弱い人
一、精力が減り元氣の無い人

（現品縮寫圖）

賣捌 和洋酒食料品店・藥店・雜貨店。最寄に販賣店なくば直接御注文あれ（郵券代用三圓以下差支なし）

◎ミツワ石鹼本舖 （東京下谷區二長町營業所）（振替府金口座東京七一〇） 丸見屋商店

代理店 釜山榮町一丁目二十七番地 國粹商會

5.37

內科 レントゲン科 醫學士 長谷川與一郎 長谷川醫院 龍山練兵町 電話龍山七四番

創立明治參拾貳年 倉庫業兼營 京城府南大門通貳丁目百拾壹番地 株式會社朝鮮商業銀行 頭取 朴榮喆 副頭取 和田一郎 支店 出張所

債券高價買入 ▽共有組合債券十倍法▽ 致富ノ要訣！趣味アル金ノ殖シ方アルノミ 百圓ノ債券ガ僅カ十圓ノ元金ニテ殖テモ損ナセヌ本法ノ特色デス（詳細ハ案內書ヲ差上マス） △債券公債買入及低利金融 △詳細營業案內相場表送呈 釜山府富平町二丁目六〇 債券問屋 岩崎商店債券部 電話五三五番・振替釜山二六八七番

脚氣疾に 絶對的奏效 多數醫家の實驗推奬 胃腸障害……絶無 複方ノボノール球

完備せる工場で製造せられる クラブ煉歯磨

衛生第一の國產 セルロイド製柄 クラブ歯刷子

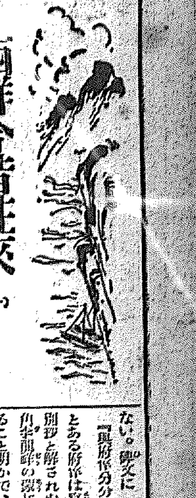

西鮮今昔往來 (十)

海州 白井源平

東國輿地勝覽卷四十四年の條に『九月隊兵役昌麟居刹海令李稷松平、鄭撰觀判之加將松七品』とあるは或は李舜臣ではないか。然し別抄を率ゐて襲退したのを見ると官職を挾む將令であらう。別抄といふのは其國此元宗の條に『初崔瑀以國中多盗、聚勇士每夜巡行禁暴、因名夜別抄及盗起諸道分遣別抄以捕之其軍甚衆、逐分爲左右又』以國人自蒙古逃還者爲一部號神義軍、是爲三別抄加臣懶梢以爲爪牙、厚其俸祿、或施私惠、又籍罪人之財而給之故權臣頤指氣使、爭先効力』とあるもので彼等は外國から襲來した李舜臣などの示威に服さなかつたかも知れない。併しこの國武臣の際で濁る者斃にもすがるの場合、此等勇無雙の將にの別抄を兩して戰はしめたかも知れない。『與府係分分新軍方略交戰五朝』とある府係は官兵に相違ないのである。別抄と解されぬことはない。又に角李舜臣の襲兵擊退は此前後にあること明かで、麟伏も拔けて活躍しさしもの襲兵を恐れ入らせて降參させる迄に運んだが其功は際に埋はれたらしく併し流石に當役の人の傳ふる所では當時李舜臣は難く勇將全な麟の營味もあつてのと考へられる。

越南文の如く感賞の砂汰を殘したものと考へられる。

越南人の傳ふ所では當時李舜臣は本營の東方にある鎮營瑚に米を積ひ、木營江には白土を溶かし米とき水にみせかけ糧餉の豐富なことを示し敵を屈伏させたといふ。役の方食館に對する措置などはと

ない。碑文に『與府係分分新軍方略交戰五朝』として居る。

今は下界を與し、花山の今と本營跡の一部のみが幾間の裡にぼかし遺されて居る。白馬に跨つて觀察を海の彼方に集注した英雄の如き姿は松の間に浮かぶ『ア・また殿様が泣いて御座らしやるぞや、おいとはし』といふと頭を垂れた。一人は路傍の草に跪する諸手を組んで額を其間に埋めた。幾群の彼等は斯くして殿様と共に何時も泣くのであつた。若徒は南に流れて越山遠し、街碑若容が好く卒れる者はこゝに、留まれる彼は、亡國の遺族、零落した醫き敗戦の空を望んで何ともいはれ

ぬ悲しい、惡い、遣瀬ない憶に醉はされるのである。此種の麟誤を有する人にして眞に『ジャカトラ文』や花山君を泣き得るのであるが女々しさとばかり笑ひ棄つべく俺りに悲しい傷の振動である。

越南岩とは花山君がこゝに立つて祖國の離彼とまのあたり相接する如く、往事を語り、今情を訴ひ以て越人の聲を聽かんとした處である。老父母に別れ、妻子を捨てゝ遠く南洋やブラジルに移住し或は歐米に留學した人が故國に歸れば必ず高い地點に登り、波路遙けき彼徳の空を望んで何ともいはれ

ぬ悲しい、惡い、遣瀬ない憶に醉はされるのである。

閑居、今はた我の慶東に臨つ。租國民は撫殺の地。我が慣ふ人は意まさぬか、なつかしの面影、床しの聲。松露落ちて止まらず、白馬首を垂れて聲なき夕である。今に閉國誼として、こゝに小さき祠を殿の白馬に靈感を捧げまつりて春秋の祭事怠らず、永く誠慈の誠を致すと聞く。

花山は寺島を受け、寺島から先蹤と爭つて故山を出發した。露鉾の下に立つて改めて花山を仰いだ乾として舞鶴を抜いてそゝり立つ崇高の姿、スクくとして爽快極まりなき姿、碧玉を繞に望んだやうな秀潤極る姿、是我が花山君を象徴して英風を千秋に傳ふるもの熾かしくもまた幸くあれ、いざさらば花山。

慶尚北道

車體は大破

鮮血四邊を染め

當夜の慘狀を物語る バス追突の現場

既報の如く大邱府營バス二〇七號と共榮自動車三三七〇號との追突は兩車とも十五尺もの崖下に墜落し十五名の重輕傷者を出したことゝて大邱地方法院檢事局からは時を移さず松岡檢事は書記一名をしたがへ現場に急行檢證をなした上道立醫院に入院中の共榮自動車運轉手日野ミヨ(二〇)府營バス運轉手金德潤(二〇)の兩名の臨床訊問をなしたなほ現場は夜の明けるをまち六日正午檢證を行つたが現場は鮮血あたりをそめ車體は大破し當夜の慘狀を物語つてゐた同所は大邱府內刀水洞を去る數町の地點で五日夜から六日にかけて見物人の山を築いてゐる

乘客は納涼の歸り

今回のこの事件は何れも少頭み客が東村からの歸りで輕者であつたため傷も深かつた負傷者の氏名は左の通り

日野ミヨ(二〇)(運轉手)文間範(二三)李殷尙(三八)孫炳洙(四八)權允〇(三九)金順伊(一〇)張世三(三〇)金冬七(四二)申鳳九(九)李命珍(三四)洪兩伊(二三)(以上乘客)金德基(四三)

花岡監督は危篤

(運轉手)河令伊(二五)(車掌)花岡警二(三七)(バス監督)

事件突發と同時に道立醫院からは醫師および看護婦現場に急行負傷者の應急手當をなし道立醫院に運び移所看護手術を行つたが花岡、日野兩名は重傷で生命危篤、河令伊の自動車側傷者は何も重體である中でも花岡監督は生命危篤である

運轉手は起訴か

衝突の原因については檢事局の指揮によつて大邱署で嚴重調査中であるが府營バスが乘客の歸りを乘せての歸途後から來た共榮自動車が追ひ越した刹那爆突き、墜落したので罪は双方にあるもの〻如く兩運轉手の處分については罪に處し將來停止といふ行政處分に止まらず過失傷害罪として罰法處分に附されるもやうで結局起訴は免れぬであらう

全く不注意

被突大邱署長談

事故を起した事は何といつても運轉手の不注意によることは明かである東村を出發した時バスと共榮車とは十間もはなれてゐたが共榮車がバスを追ひ越さんとあせつてゐたやうであるのでバスは共榮車に停速力も出ないので新川橋前で左によけた瞬間もこれを追ひ越して今度は共榮車がバスの前になる爲め左にハンドルを廻したのでバスは驚いて右の方向にハンドルを廻した刹那つひにこの慘事を見るに至つたものでバスが停車すれば勿論間違ひなかつた何れにしても乘客の負傷したものには氣の毒にたへぬ

善後措置は未定

府內協議員談

事件の前後措置については未だ具體的に決めてゐないが何れ負傷者に對しては充分の慰藉方法を講ぜねばならぬと思ふ事件は府が悪いか相手が悪いかは當局の取調べで判然するでせうが、バスには十名ものお客があり何れも負傷されたことに對しては全くお氣の毒にたへません(大邱)

漁船を修理し秋鯖に備ふ

裏日本から船大工を雇ひ 陣容の立直しに奔走

東海岸の暴風被害箇所の復舊については道當局では秋鯖の盛漁期前に完成せしめるべくかねて水産業組合とは打合せのため技手出張中の所來は城中の漁み日帰したが木慮定の國費補助以外は全部本府の認むる處となり大體九月下旬までには完成せしむべく總て新造したのでは到底秋の鯖漁の間に合はないので出來る限り漁船も漁具も修理に止まるものは止め裏日本方面から優秀な船大工を入れ、漁船も修理してゐる、富山、德島、愛媛地方の古漁船漁具を買入れ一日も早く漁撈に從事出來るやう取纏るべく目下買入れ交渉中である、復舊に要する經費は自力調達し得るもの十八萬二千六百八十二圓、漁業組合からの借入れ五萬四千二百十圓補助金三萬七千二百圓でこの內半額は地方費、他は國費であるがこれはまだ決定してゐない然して他の十二萬六百九千六圓は漁業組合の起債として認可せしむるものでこの復舊總額は三十九萬四千七百八十九圓で復舊漁船數は左の通りである(大邱)

△漁業組合斡旋によるもの新造發動機三三、帆船五三二、修理同八二、同二一二、漁具新造修理四八三

△營業者自力によるもの新造發動機四、帆船九六、修理同二〇、帆船二〇

最善を盡す

水泳部の遠征に就て 三吉監督語る

水泳部の遠征について三吉監督は語る

四日の豫選で決定した朝鮮神宮競技水泳部の遠征については豫選會は練習不足で從來のレコードと大差なく香しい成績を見なかつた二十二日の大會出場迄にはウント練習を積むが今年は城大豫科、高商、高工等の新入學生中優秀な選手が可成り多いやうで昨年の如く期待に副ふ事が出來るかどうかは別として出來るだけベストをつくして闘ふ決心です(大邱)

營業稅意見

區々

二日午後から大邱東雲球場で試合を開始することになつたんでゐたが更に試合を申し込んで來たので全大邱もこれを快諾し其後延期したがその後復讐試合を申し込

營業稅を存續するか廢止するか目下調査を急いでゐる營業稅問題について大邱商業會議所太田書記長は語る各方面の意見は營業稅を撤廢してほしいと云ふもの現在の稅法を改めたいといふもの營業收益稅を希望するものなど區々で會議所としてはこうした意見を綜合して會議所で調査した意見と合して評議員會にかけしつかり纏ることにして纏進主義で進みたい(大邱)

大商軍出發

全國中等學校朝鮮豫選に優勝した大邱商業軍は七日午後四時古澤敎諭に引率され晴れの甲子園めざして出發したが大邱府尹は出發に先立ち驛前廣場で激勵の言葉を與へたなほ應援隊として大邱驛物商組合長野氏その他も同行した(大邱)

全馬山軍來る

全馬山野球軍は來春大邱軍の遠征に雪敗を

稻熱病蔓延防止

長い雨に見舞れた慶北はまだしても今度は二割以上の早害に續さで天田用水の減涸したものがあり出穗期を前に一雨欲しいといはれ畑作にも雨が必要であるが何れにするも鋭り込みは申し分なく相當長

慶尚南道

第一艦隊

九月十一日 鎭海に入港

山本英輔中將の率ゐる第一艦隊は長門、陸奥、榛名、山城、伊勢、由良、長良、川內、那珂、迅鯨、加賀、鳳翔、間宮、外驅逐艦、潛水艦、掃海艇四十餘隻は本月廿八日舞鶴を出港心として馬山で戰技訓練をなし九月十一日鎭海港に入港同十八日出港の豫定である(鎭海)

水豐年

いくら使つても大丈夫

釜山昨今の水道は暑さのため水銀が昂るのに比例して消費量を增加して行くが昨年の水飢饉當時に比較して二十四時間給水にて六千二百二十九立方メートルの配水をつゞけて昨年の二十時間斷水といふ殺人的記錄を夢の如く忘れて便利な生活を得てゐるといふ良好の成績をあげて府民の好評を博してゐる、これは本年は珍しく降雨が頗る順調をさきはめて多量にあつた結果であつて今後現在の消費量を推持すれば優に百日間を維持することが出來ると府の水道係は語つてゐた(釜山)

失業勞働者

大部分消化

釜山府內に一時は二千に余る失職者がゐると言はれたが最近では土木を主として大工、左官の下働き等に著るしい需要が增加し商店等の職工等成績が不良である方に反し就勞勞働者は適當の需水等と道路下水會工事が相當に活況をきはめて來たので日給八十錢の相場でサシもの失業勞働者が殆んど消化されてしまつた爲め内務局社會課釜山出張所で調査中の黃海道海州の水利組合工事へ三〇〇名江原道金用郡の東海岸線敷設工事へ五〇〇名の募集も容易にあつまらぬ程である(釜山)

水泳講習會終る

馬山

教育會主催で月の浦海水浴場において開催されてゐた水泳會は七日を以つて終り同日午後終了式を擧行講習員には一級より五級の免狀を授與した(馬山)

青訓講習會へ

八日から龍山步兵第七十九聯隊において開催される青年訓練所講習會に馬山からは所員三名が參加した

新米の走り

御誂米標三十二圓

本年の米作が天候順調に惠まれ豐作を傳へられてゐる折柄六日朝釜山穀物市場へ馬山より早くも新米三俵が出廻り御祝儀相場は三十二圓で好人氣を博した、昨年よりは廿二日の早出廻りである(釜山)

浴場行き

陸橋の設置

當局に準備の計畫

馬山の月の浦海水浴場は鐵橋内爽手の海岸に當るため構内を橫切らない限りは迂廻して行かねばならぬのである、從來は馬山驛附近から海岸に拔ける箇所を限り通路と

して容してゐたが本年はそれを拒絕せられいよくく不便を來す事となつた、それでは一般府民ばかりでなく他地からの避暑客に對しても誠に不便であるからとして、鐵橋内を海岸に出るべくオーバーブリッヂの設置を要望され、當局に申請の運動を起す計畫をされてゐる

開閉橋

國境の開橋を非に故障した反動か?密輸入が十倍以上に激增したといふ

◇

渡江職服行者でも內規で許されてゐる十本の煙草が殘事なら滑動車でも許されるが稅關機關は全部沒收

◇

鐵に過ぐるは寬より惡し小さな八ケ間敷くしても大きな拔け穴などうする?

◇

新任所長さんの鳴入りで方龍背湯泉ボーリングで湧出量增加を計るさうな

◇

湧はられ深山た所長さんならもつと鮮人所が遠やしないか

◇

國境市民は四十錢の圖們汽車賃に感謝するより一圓五十錢の特急料を怨んでゐる

◇

多獅島問題で內鮮融和も新繁を極む

◇

不景氣風吹いて國境郵便局貯金激增

◇

女自動車運轉手出て全市大騷ぎ

◇

前降券行店員に遊園地の美妓二人入り上げて懲役一年を食ふ

◇

騷さに狂ふたが國境の此頃

平安北道

木材界夏枯れ

材價は自然低落氣味

新義州の木材界は閑散時季に入り原木取扱業者は何れも消化に惱んでゐる狀態で安東縣側の資材に反し新義州は在庫品の整理に乘り切つてゐる有樣なので材價も自然低落氣味でありこゝ暫くは夏枯れの域を脫せぬであらう(新義州)

慶北雜俎

◇金泉郡牙川面長金誠浩氏の後任としては來所要面長金在根氏が五日付任命求所要面長には同面會計金甚國氏が任命された

◇慶州小學校同窓會は三日午前十時から同校で開催した夏季休暇中のこととて參會者も多く久しぶりの友との語らひに和氣藹々非常に賑した

◇星州郡職員一同は四日午前九時から館廟面の栗林で野遊會を催ほした郡守以下參加し農作座談會も行つた

◇大邱在鄉軍人會龍山支部主催の青訓講習會は八月十日から龍山で開かれるが大邱からは一週間參加日主催中島好衛主任が出席する

◇目下シベリア上空を快翔しつゝある訪日機機三〇〇型アブルマン機はバイ・イ氏操縱九日奉天著平壤、京城を經て大邱着は十一日の豫定

◇五日夜十二時大邱府七星町で怪しい鮮人を大邱署員が誰何すると無言の儘逃走を企てたので追跡取調べた處右は全北益山郡益田面生れ住所不定李鎭伊(二三)で去月卅一日來具大邱に流れ込み同內東雲町鈴木鉉開方外數ヶ所から自來現金等を竊取した事を自白した

◇達城郡嘉昌面牽三里(二三)は五月初旬以來同近所家を片つぱしから荒り廻り靴類等帽に衣袴を働いてゐたが五日大邱署員に捕はれた

大邱支局上棟式

擧行

新築工事中の本社大邱支局上棟式は六日正午より擧行したが官民多數の參列あり式後自祝宴に移り本社支局人餘島宗也氏の挨拶あり來賓を代表して武尾道評議員祝辭を述べ午後二時盛會裡に散會した(大邱)

古谷上告す

五日大邱覆審法院で死刑の判決を受けた八千代町の後藤殺人古谷熟一は五日上告した事件はこれで京城高等法院に移されるた(大邱)

花山君の面目躍如

見込みで慶民は戰々くくであるが豐作病といはれる稻の大敵稻熱病が達城、善城等面と豐區に發生し當局でも極力これが防止に努めて居る(大邱)

行はれたが一萬二千九百六十圓に於て秋吉組に落札した(全州)

全羅北道

全鮮野球爭覇

湖南豫選座談會

四日夜―博多屋にて―集ふ人、大森野球部長、宮本審判、林審判、門脇審判、橋本全州軍主將、荒木記者

記者 裡里實業が試合時間に遅れたのに對し豫選規程では何も棄權とする樣な拘束した條件は無かつた樣でしたが。

大森 イヤその事についてはスターの監督が入場すると同時に時間に遅れたら棄權せられるとあねられたので、マサカ實業が三十分も遅れるとは思はれんので無論と答ねた。

記者 それだからと言つて主催者が何等の宣言もないうちにスターの選手が監督と主將を殘して退場したのは何等の規程にも抵觸する所はないか。

宮本 試合前三十分間球場に到着して居る事は普通どの會でも規定を受けるがその會の規程を定めれ以上ルールの樣なものはない。だからといつて相手チームがドシく引揚げた例も聞かぬ

記者 あの場合主催者が處置すべきであつたか、審判が宣告すべきであつたか。

橋本 あの場合實業の選手は三人ばかり團席してゐるのでといふのは見られない。又プレーもかゝつてゐないので審判が出る幕ではないと思ひます。

林 相手チームは十時から來て待つてゐるのに試合時間に遅れて來るなんて實際出場に對して誠意がないと言はねばならぬ。がたとへ時間に遅れて來たとはいへ同じく陣地が球場で會つたのだからあの場合スターとしては堂々と競ふべきであつた。

橋本 原因において實業が惡く結果においてスターに遺憾が多かつた。

大森 實業の主將・主催者側とスターの選手に對し諒解を求める爲にその場合して居る所に行くと評々の聲には耳もかさずドンくく山の方へ入つて行くんだものあんな態度はありやしないよあの場合のとは何等規則によるべきものは無く、道義的に考ふべきとで各人の運動精神に訴ふる外はなかつた。

大森 實際理屈の爲に惱なね。

記者 全州軍は如何でした。

宮本 大體において頭張を欲いてゐた樣だつた。

林 あそこは矢つ張り米國方面が景氣よくならねばいゝチームも出來かねるでせう。選擧が目立つてゐる樣でしたネ。

宮本 木浦も投手難だナアあれではしばらく往年の意氣は昂るまい。

橋本 光州はいゝチームでした、あれで木浦に全補の力を入れゝば今少し全州ともいゝ試合をして居たと思ひます。實におとなしいチームでした、一寸挿手だけは惜しい感がありますがネ。

記者 全州軍が優勝旗を受ける時は整列して拍手して居ましたヨ

大森 ホントウの運動精神はそこなんだ。

記者 大會には自信がありますか

一同異口同音。目ざすは平壌と鑑鏡ですヨハ、、、、

茂朱郡廳新築

茂朱郡廳新築工事の入札は四日道會計課にて

京城驛前 旅館 林屋旅館

北方集 日

北方人 事

◇西尾少將送別會 今回の陸軍異動に依り第三十九旅團長より兵器本廠軍事調査委員長に榮轉した西尾少將送別會は大島平壤府尹その他の發起で來る九日午後五時から平壤府公會堂においで催さることゝなつた會費一圓五十錢、八日正午迄に府庶務係宛參加方申込まれたいと(平壤)

▲上原平太郎中將(前廿師團長)六日夜釜山通過內地へ

▲田中前釜山憲兵分隊長 五日夜釜山に轉里長崎へ引揚

▲林海佳氏(新任龍海浦守)六日釜山經由任地へ

▲福永政治郎氏(釜山貿易家)五日夜內地より歸來

▲道開保太郎氏(同上)六日朝同上

▲岡崎中佐 步兵七十七聯隊附から第六師團參謀に榮轉赴任

▲士屋忠次氏(慶南補習工學校長)六日平南往復

バスと自動車墜落の現場 下は係官の檢分

下劑 ラキサトール

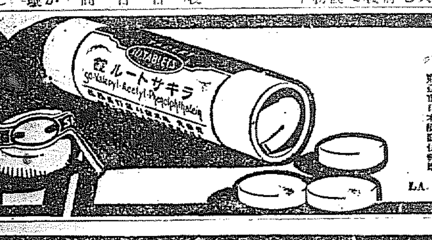

奏効確實 服用簡易

排便は緩和にして副作用絕無。理想的下劑なり

粉末・錠劑各地藥店にあり。

發賣元 大阪市東區道修町 株式會社 塩野義商店 東京市日本橋區伊勢町

LA. 147

優秀な石鹼液が譯無く出來る

高級洗滌用 けづり石鹼

◎ミツワフレーク

◇揉まずに洗へるミツワ・フレーク

◇上物も傷まず 毛織も縮まず

◇又御婦人洗髮に最も理想的です

絹物、毛織物、人造絹糸物、一般纖維物類の洗濯には、石鹼を付けて揉る事は避けねば成らず、又厚地物や染張物は自由に之を揉むを得難いので有ります。故に斯かる場合には(ケヅリシヤボン)ミツワ・フレークを溶いて石鹼液を作り、之に洗濯物を長く浸して自然に其汚染を除去するの方法が、素地も傷めず又勞力をも要せずして一擧兩得、頗る有利で有ります。此ミツワ・フレークは何人にも容易く所要濃度の石鹼液が作れるのみならず、ミツワ・フレークに限つて遊離アルカリ類を含まず、又脂肪酸の配合が最も合理的ですから、如何なる上物をも絕對に損なふ事無きのみか、更に此ミツワ・フレークを以て洗濯した脫濯物は、如何に柔かな肌兒の肌をも決して刺戟しないので有ります。

即ち、凡そ二升の水(溫湯なれば更に良し)へ此ミツワ・フレークを大匙に三四杯の割合に入れます。但し固めて入れると溶け切らぬ惧れが有りますから、能くばらいて入れ、更によく攪拌します。一層要しく此割合を申しますと千分の水に三乃至四分のミツワ・フレークを溶かせば洗濯に有效なる御濃度が得らるゝ譯です。尤も水が硬質で又汚染が甚だしき時には石鹼分を增す必要があり、又木綿なれば成るべく溫かい石鹼液を用ひらるゝが得策です。

一夜間石鹼液中に浸けて置いてから濯ぎます。其前に洗濯物を清水で濯ぎ置けば效果は一層增ります。又汚染甚だしき部分は抓んで輕く揉む事も必要で有ります。それから又再三清水で濯いで、絹物毛織物などは特に堅く搾らぬやう、成るべく能く水を切つて陰干にします。

尙、斯く準備した石鹼液は絕對に毛髮を傷めず、又色澤を增しますから、洗髮に用ひて理想的の結果が得られ、他方、石油乳劑を造るにも最も適當で有ります

小間物化粧品店・藥店・文具店・洋品店
雜貨店・荒物屋・食料品店にもあります
最寄に無き時は本舗より直送いたします

市內は一函でも配達申上げます

◎ミツワ石鹼本舖 東京 ◎丸見屋商店 下谷區二長町營業所 電話下谷(83)二一〇一・振替東京七一〇

7.27

資本金 壹千五百萬圓

株式會社 十八銀行京城支店 京城府黃金町二丁目 電話本局 一一八、一一九、一二〇番

同 新龍山支店 京城漢江通り十一番地・電話龍山 一八二、三〇番

同 龍山支店 京城府元町二丁目・電話龍山 一八番

底釜式 据風呂

本年七月新案特許出願 受理第一九九四四號

すぐ焚付く 煙もなく 燃料節約 一石入要冬十五分で 夏三十分でわく 風呂の中には、カマもケス板もなく居々としてをる

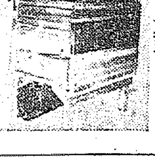

バケツに一杯汲込めば焚付けてよい、水が如何に少くても空焚にならぬ、燃料は一掃出來ず、其侭新しく使へる

◇十八圓より七十圓まで各種

釜山府大廳町通 製作元 小林商會 小林彥一 電話長百十四番

(說明書送る)

信仰と修養

一、キリスト敎の諸書籍を準備して御貸與いたします。

二、本會へ御入會の方に毎週『朝鮮新生』を御送りいたします

一、本文庫の書籍目錄はお申越し次第お送りいたします。

京城府雲洞三二

(ケール氏邸)

京城新生會

石拔調製機界の絕對的權威!

サア!……愈々本年は豐作!!

新案特許出願 第七八四三號

原田式 石拔調製機製作所 京城府花町七ノ九 電話四六三番

忠清南道穀物檢査所長 京畿道穀物檢査所長 所證明

咸鏡南道

朝陽から五老へ 卒業生指導見聞記

咸興 笑々兒

に衣類、鋤、鍬、養蠶用具その他の製作實習によつて知識技能の習得に努むる朝陽村、新しき時代に即せる農民としての修養を怠らぬ。或一派の職體はこの野郎な所業を邪道に陷入るべく狂奔する。しかも咸興農夫會の醜惡な策動は彼等不良輩の策動に余地を與へぬが故に彼等不良輩にはこればかりは最大の鬼門である。精進十五年名利を逐はず努め通した山口の校長の偉大なる足跡である（寫眞は山口校長）

事業と人物　同じ卒業生指導の命題下に企畫施する事業でも主管者の風格は追行きに格段の相違を見せる。朝陽が偉々二年の短期間に咸南の代表的指導をかち得た所以のものは實質に併行する校長と塚本卿長のプロパガンダも與つて力ありと言へる。無論朝陽今日の盛觀は單に塚本校長着任後の施設のみではない。職員、兒童、父兄からは慈父の如く慕はるゝ優しい落ついた好ましい教育家であつたが持つて生れた向ふ意氣の強い南國的な風格は時の當局に容れられず豐山把撥に轉じた前校長町田壽樹君の適切なる企劃を培養しこれに時の勢ひを加へたものを朝陽公世の今日と賦ずれば朝陽は校長運のよい學校といふべきである。町田把撥はいぶし銀のはでやかならざる働きを轉進二年にして始めら見る塚本朝陽は先人の衣鉢を承け時勢の赴くる新味を加ねて精進相勗むることによつて實績と共にその名を成す。いづれにしても功罪は見思の即斷すべきでない

山口校長談　朝陽から一里咸興水利の幹線水路を遡り汝川川畔に自動車を捨て、更に一里、堅林江の清流を渉れば五老里である。五老里は咸興から四里、朝陽からの心臓部に當る。この心臓部の主に公普校長山口卯太郎君がある。山口校長は火の國は熊本の人となりも彼獨特の鐵の頑張り、強の濃やかな慈愛を以て鐵壁の如く不動の陣を此の地に布くこと十余年、倒れず怠らず諦めず彼等所以のものも彼山口校長、公普校長君が偶然多年、公私萬般にわたる努力に待つ所大であり殊に校下新興里の模範部落振興農夫會の如きは山口校長功績史の大部分を飾るべき大事業である

振興農夫會　新興里は五老に二十餘戸の部落である。質實剛健、勤勞の遺風は部郷を通じて強固な思想に固りたがる朝鮮の青年から別格にある。帝國主と永欲實習とを問はず肥料の自作自給、養豚貯金、納税、養蠶養鷄その他一般經濟に努め毎年一回十一月頃農談又は副業品評會を開いて青年相互の批判の場に提し廷延病弊といへども勵行して殺らす私致上やむを得ざる事情の下に禁を犯したものは他人の貴を待つことなく毎何十錢の貴納料を納付するが常例である。共同作業の番目各一段步を小作して共同實習し農業當局の指導奬勵に即した學校の方針を體して隣先範を範を示す外貧困にして不幸學校教育を受け得ざりし青少年は農閑期は每月每週十二時間宛の夜學會を開き國語、算術、朝鮮語、農業の學科

平安南道

金十二錢 返還の訴訟

不當の賦課金として……

會議所應訴に決す

平壤商業會議所臨時議員會は四日午後一時から議員會議を開き…會となつたので六日午後四時四十分から再び開會議員十四名、林會頭以下に出席、日程に入るに先だち臨井平壤府尹より役員の態度について不平を述ぶる處あり、これに對し福島副會頭より役員を代表して釋明し臨井平壤府議員は同議員の辯護にかゝる臨時議員會頭職務代理の事實調査に關し…

件

一、會員桑谷實氏より提起せし不當賦課金返還請求訴訟に關し協議の結果桑谷氏の提起せる…して之を迎へ擬第十八號に入り種々の意見を見た結果桑谷實氏の不當賦課金十二錢の返還請求訴訟に應訴することに滿場一致で決定し同六時二十分散會した（平壤）

訴狀

平壤府明治町二十番地 原告 桑谷 實

平壤府南門町 被告 平壤商業會議所 右代表者會頭 林 鍵 繼

請求の趣旨

被告は原告に對し金十二錢を返還すべし

訴訟費用は被告の負擔とす

との判決相成度候

請求の原因

原告は平壤商業會議所會員なる處被告は曾て訴議員として招待を受け昭和九年七月十五日鎭南浦港擴張會の起工式に出張したる同會頭林鍵繼外數名…（以下判讀困難）

穀物市場 取引休止

八月一日から

鎭南浦穀物市場では最近における財界の不況はその極度に達し取引高が激減し業者側でも到底維持が困難の状態となり當業者間において…これが對策に關し種々協議するところがあつたが他に打開の策なくいよいよ八月一日から市場取引を休止し…再び開場の事に決定した（鎭南浦）

營業税對策 協議

鎭南浦商業會議所では先きに營業税問題となつた營業税につき去る二日午後二時から各穀米業者その他二十余名を會議所に招致しこれが…

十萬圓の 損害賠償

平安水利を相手取り

城崎氏から

江西郡…は水利組合…

亂雜な交通

嚴重に取締る

咸興人はとても出好きだ。夕方の總督府通りなど…往來だ。この中をグルースピードの自動車が走る。自轉車が飛ぶ、人は右でも左でも勝手に通る。…とても…（咸興）

滅法安い漢 藥原料

取締法を考究中

咸南甲山附近には細辛、蒼朮、芍藥、藥の原料多く毎年大量…に入込む仲買人は地方民の無智に乘じ斤當り細辛十錢、蒼朮十五錢、芍藥八錢、當歸八錢と市價の半值にも當らぬ價値で買入れつゝあるので取締法を考究中である（咸興）

水泳講演

咸南警察部においては七日から一週間警察官七十余名…に水泳講習を行ふ…（咸興）

これは橋口警長のたのみだ…

九味浦は 好い浴場だ

阿部財務部長語る

阿部平南道財務部長は京城及黄海道へ出張中であつたが三日歸任し左の如く語る…

…九味浦は東洋一の理想的海水浴場といはれるだけあつて立派なものであるが惜しいことには交通が不便で…（平壤）

合財袋

◇……中和郡海鴨面場…

◇……佛教講演…

◇……平壤府では八日午後四時から…

京畿道

農業會 排斥運動

消公儀會側の策動

…

黄海道

海州から

◇……面事務所の敷地問題が…
◇……面寫眞人分會の…
◇……が、しかしこんな内輪同士の…
◇……この問題は公平な見地から見て…
◇……それがため道の方から建物も相當朽ちて居るやうだから處分して…
◇……勿論、いかなる理由があるにしても…

堆肥増産と 稗拔奬勵

平山郡では昨秋道主催堆肥品評會に…

耳鼻醫着任

久しく缺員であつた道立病院耳鼻咽喉科は今回…（海州）

◎肝油ドロップス

(現品寫眞)

河合亀太郎創製

化學工業博覽會金牌　東京勸業博覽會優良國産賞牌　帝國發明協會優等賞受領

日英米佛専賣特許　醫學諸大家實驗推奬

美味佳香の菓子形を呈し、小兒は勿論何人の嗜好にも適する肝油製滋養料の白眉

菓子狀となせる美味佳香の滋養料にして、一般榮養不良、虛弱、貧血、産前産後、精力減退、老衰、神經衰弱、其他特に榮養不良に基く夜盲等の眼病、及び佝僂病の如き骨病、百日咳、腺病質、殊に肋膜炎、肺尖加答兒、其他結核性素質を有する病弱者に對して、種々なる直接の醫療方法の傍ら、榮養補給を目的とする最も適當なる滋養料なり。

▼滋養料としての肝油ドロップスの特色▲

（一）肝油の滋養力とヴィタミンAの缺くべからざるは言を俟たず。本品は最近精製を得たる濃厚肝油を原料として、ヴィタミンA・Dを十分含有す

（二）肝油の外、有機性の鐵、カルシウム…キナ及ヴィタミンB等の強壯料を配合す

（三）その他各種の有効物質に發芽糖及び色素…

（四）小球形の菓子狀を呈し、取扱、計量に至便なり。

（五）使用に適し、美味なるが故に小兒は勿論何人も好んで食用する…

（六）滋養性に富む特殊の皮膜を施したるを以て變質腐敗の虞なし。

用法、用量、其他の詳細は添附説明書

定價 五十顆入 一瓶 金壹圓貳拾錢 / 百二十顆入 一瓶 金貳圓武拾錢

文獻・説明書並に見本品進呈

日・英・佛專賣特許 醫學諸大家實驗推奬 帝國發明協會優等賞受領

高級滋養強壯料 （河合龜太郎創製）

◎濃厚肝油 瓶入 一瓶金五勺入 定價 金三圓

◎ヴィタミン肝油球 （濃厚肝油膠囊入） 一瓶七十粒入 定價 金二圓

濃厚肝油は天然肝油を濃縮し、ヴィタミンA・D等の主要成分の含量を高めしく増大したるが故に用量は逾に少くして足り臭味を感ぜず消化吸收を理想とす。前者は體養上不可缺的に使用せられ、小兒科にても大人用にも後者は服用しやすく…

賣捌　各藥店・和洋酒食料品店・雜貨店・最寄に無き時は本舖より直送す

◎ミツワ石鹼本舖　丸見屋商店

ロシヤ飴

安東縣市場通

大山堂

内科、外科、性病科、産婦人科、小兒科

京城府旭町二丁目（電話本局二三一二番）

櫻島醫院

全三坂通分院

院長 櫻島 成

副院長 同 重子

マクニン錠

世界一の蛔蟲驅除藥（專賣特許）

マクニン錠

蟲下し マクニンゼリ

マクニン錠
マクニンゼリ

「恐ろしい蛔蟲」と題する冊子あり御申越次第進呈

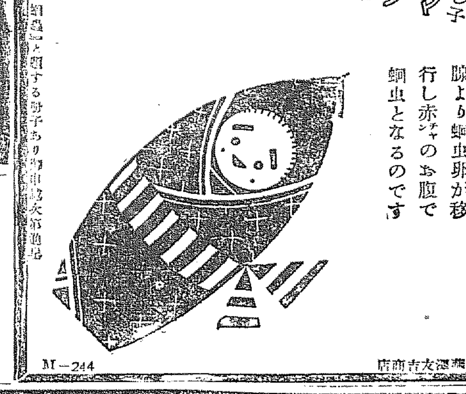

乳兒に蛔虫がわくとは不思議なようだが母體に蛔虫がわいて居れば乳腺より蛔虫卵が移行し赤ンチャのお腹で蛔虫となるのです

M—244

大阪道修町二 森澤友吉商店

國産純植物性固形油

フライ・天ぷら・製菓・家庭用

全陸海軍御用

テイフィ脂

永久不變質 營養價絶大 消化率最良 德用經濟

京城 東洋屋・三越

ビックリする程記憶がよくなる

その ききめ　レーベンのんだ

便所二八 專賣特許

國の本粉末臭氣止

發賣元 神戸 戸田商店

本店 京城府南大門通一丁目十四番地

株式會社 漢城銀行

取締役會長 白 完 爀

專務取締役 堤 永 市

支店 南大門、東大門、西大門、水原、大田、大邱、釜山、開城、平壤、平壤大和町、本町

中島病院

内科 小兒科

院長 中島貞信

入院隨意

京城府明治町一丁目（本町明治屋横より入る）

自動車運轉士

教授十餘年 絶對責任 養成

公認 朝鮮自動車研究所

氷水に サイダーに… シトロンに…

美味滋養殺菌整腸の蜂ブドー酒の一杯を

蜂ブドー酒

5—51

◎ミツワ煉歯磨

香味優れて廉價

特徵　脂臭く無い　苦味が無い　味が良い　匂ひが快い

外に粉歯磨がございます。袋入と丸罐入の二種で、共に自信ある品でございます

齒牙を清淨となし、齒齦を收斂し、口中の腐敗を防ぎ、口腔の防腐、消毒及び制酸の效力を有し、齲齒の豫防に效あるは勿論、特に其香味の優れたる、直ぐと玉露の茶を飲んでも些しもその微妙な味に障りません。

特に舶來品と比較御試用を冀ふ

大形チューブ入

5.51

東京 ミツワ石鹼本舖 丸見屋商店

細井氏歓迎 眞人社短歌會
京城倶樂部で

細井魚袋氏が、歌行脚に來鮮を迎へ眞人社では、八月二日午後一時より京城倶樂部に於て開催出席者數十名當日は現代歌人の短冊數百點、歌壇各派雑誌等を陳列し、席上細井魚袋氏の講演歌草の互評等あり、近來になき盛會であつた（寫眞は當日の會員）

詠草

◇　岩城　精世
宵闇にほつかり浮いた夕顔の花のあたりに虫鳴いてゐる
◇　原　美智子
雨垂の音細まりて陽の光り明るき巾に霧雨の見ゆる
◇　小松原鶯溪樓
ひねもすを訪ふ人もなし病院の一日を侘びしく今日も過しぬ
◇　高尾九州男
大いなるこの山峡の朝靄りに友の呼び聲澄みて徹す（キャンピング）
◇　田淵さよ子
起きがけにそと頭髪をつみとりて係念もなげに寢ね居る男子
◇　段原郡七朗
水草しろく咲ひさしこめた星の田をつゆ明けはおそく暮れてけりと感ず（梅雨明け）
◇　本多　來任
身にしみてさびしささる黄昏の山に近まる蟬の聲かも
◇　眞能　爵子
家かげはくらくなりしをすき間より何も明るき夏の空みゆ
◇　日向田鶴子
降りみ降らずみの梅雨空仰ぎかこちつつ干物竿をとりかねてゐる
◇　日高　一雄
きりさめの窓に吹き入る朝にしてわづかにみゆる山の靚しき
◇　須志田碧子
ちさき日の聲を聞くこと耳すましペンペン草をならすなりけり
◇　朝倉いくの
今日もまた降りつぐ霖雨にうた弁つつ庭の野菊のほそぼそと咲く
◇　森澤階之助
きいきいと轆の音かなしも出水川漾なきうからを乘せて舟ゆく
◇　矢野　唯夫
おりおいりとやけつく砂にねころびて惡さ味ふ何夏の元山
◇　立岡　芳子
もの蔭げに頸鳴きて蟬時雨せどの木立に風もそよがず
◇　寺田　光春
鶴投げの仲間になれぬ異人の子離れて獨り土いぢり居る
◇　猪飼　新
青嵐すだれにうけつつねが爪をつみゐます母の白髪愛しむ
◇　武田さざなみ
朝やかに軒端おとなふそよかぜを聞きてふみ讀む夏の樂しさ
◇　野村いく也
さりげなき友の言葉にこもりゐる深きくるしみをわが感じたり
◇　高橋　珠江
蚊柱の泣く音に聞ゆ遠鳴れる韓の樂器の寂音かなしも
◇　武藤　正子
求め來し首ふり人形をめづらしみひねもす吾子は部屋に遊べり
◇　木の下勝市
眞白な葉裂をみせてゆれあへる雨後のポプラの鮮かな反射
◇　小西哲三郎
うつすらと海の反射をたゞへたる青芝原に遊べる黄牛
◇　中道不二子
紅の傘二つうごく砂濱に瞳を射りて陽は輝けり
◇　椎木華代子
開きたる傘を地につけうち廻す音に倒させて宵の鳴る
◇　後藤　正孝
大輪に咲きて疲れし向日葵は夕べを西にまはりかねたる
◇　染谷　昇二
凪なぎの瀬戸の海面の鷗島かけすは啼かずしずかなるかも
◇　鶴　青葉
庭竹の露こぼしつゝ吹きすめる夏の朝風さわやかなるかも
◇　岩淵とよ子
喘ぎつゝ登る山路の晝たけて木ごもり深く鳥の聲すも
◇　末次　友一
昨夜降りし雨に庭邊の細竹は葉のばして息づきにけり
◇　金子　忠譽
假名ながら母の手紙のありがたや大雨風に被害なきやと
◇　岸　光孝
烟けぶる海原の果にたゝなはる赭土の山は見えにけるかも
◇　小ヶ倉百合子
波を越え飛びゆく鷗見送りてわれはとびけり大海原に
◇　松井　哲三
幼子の搖迭りて悲しみし人々の眼はしばし動かぬ
◇　市山　啓雄
あたたかき日暮野中の田圃道にりつつ見る山のもゆるを
◇　海部ふさを
庭樹々に朝あけの光ひらめくゆみつつすがしくひとを待ちをれ
虫の音のしげくなるころ朝顔の吹きいづる花はみんな小なり

傳へらるゝ新經濟建設 途上の勞農ロシア（二）
板垣貞夫

ソ聯邦が勞農主權の實質的獨裁政治を行つてから、現在までに三段の經濟政策が採用されたことは周知の事實である。その第一は一九一八年から二一年に至る戰時共産主義時代と名づけられるものであり、その第二は一九二一年から二六・七年度に至る所謂新經濟政策時代であり、しかしてその第三は一九二七年以後の五ヶ年計畫時代である。これら三様の經濟建設の計畫には、それぐ特殊の實徴をもつてゐたのであつて、彼の國の政權確立から十三年、その間にわれぐが三様の特異をもつてする經濟政策を見たのであるが故に、極めて短い時期の經濟的政策年を繰り返つて初めてソ聯邦が何を爲さんとしたかも觀知することが出來る。今この過去十三年國情の變遷をしか見なかつたと稱することが出來るでもあらうし、世に現に何を爲しつゝあり、將來如何なる狀態にあるであらうかをも考へ得られぬでもないであらう。

第一段の戰時共産主義時代は、私有財産制度に對する反動時代とも稱すべく、革命直後の非常手段を採用したものとみて可なるものではあるまいか。すなはち農耕地は農民へ、工場は勞働者の管理へといふ極端な政策を強いた時代ではあつたのだが、たゞそれだけの、附げられた理想を形の上に實行したに止まらず、工業、鑛山、銀行その他農業以外の一切の施設のために、農業生産中、農民の生活に必要である以上の剩余は悉く現物税として徴收したのであつた。

かゝる國情の變轉に際會した農民は如何なる態度であつたかをここで一應り眺める必要があらう。

帝制時代のロシアは、いふまでもなく農業國であり、住民の八割は農民であつたと傳へられてゐる。しかして革命後の聯邦は、バルチック諸州の獨立があつたので、その率が増大して實に九割は農民であるといふのである。かういふ國の事から推して考へれば、この時代、農村の荒廢を招來したことは當然であらう。しかのみならず帝制時代における農民は、世界に類例する程の慘酷を抱きながら搾取に搾取を加重されて、黒パンの細き租税に甘んじて生活余裕を作らなければならなかつたのであつたのが、この制度の變革のために、農産の消費が農民の間でも激増したものと見られるのであつて極度に貧しい勞農ロシアの狀態は、プロレタリア獨裁政治の必然的不可避なものとして世界の資本國家の間に喧傳された時代であつた。かうした制度の激變と反動的な統一經濟政策の斷行とに因する農村の荒廢を以て世界の穀倉と謳はれたロシアが、食料不足によつて文字通りに饑死線に曝け出された。「ロシア饑餓救濟」の聲が諸所に起り、わが國からも救濟資金を送つたとは、筆者の記憶に殘つてゐる。斯かくの如くで新しいロシアには早くも農民の不平が傳へられ加ふるに一九二一年クロンスタットにおける水兵の暴動勃發によつて完全に行詰りに直面し、第一次に採用されたこの政策の永續性のないことを憫惱なく暴露した。さなきだにこの制度下の強行政策は世界資本主義國家から決して好感をかち得ざるものであり殊に崩壞消滅せんかに見たこの時期は、資本主義をして彌が上にも高らかに誇りを謳はしめたことはもちろんである。そこで一九二一年三月の黨大會では第三段の新經濟政策すなはちネップを採用することを決議した。ネップは、採用後兩三年にしてネップ・マンの出現、クラークの擡頭などによつて、現幹部スターリン一派と反對派の元老トロツキー一派との軋轢を見た時代であり、利權政策採用の時代であつて、ある者は資本主義への逆轉と見た程、土地、工場、森林、鑛山などの類行的國際管理が緩和されたものであつた。その生産を市場に出すことゝした。この轉換は、ある程度の私有財産をも肯定せねばならぬ前提を必要とするものであつたがために、ソ聯邦の存在に神經を尖からす人々はこれを以て資本主義への降伏だとまで極言した。

◇◇
美しき女のこぼす愚痴なれば眞珠と見つゝ拾ひて居る　吉田精一
◇◇

無音映畫への一考察（中）
田口貞雄

モンタアヂュの形式による音響表現こそ更に決定的である。映畫『キーン』はそれを實證してゐる。

酒場である。夜、音高い南國の酒に陶酔する人々。踊り、床を打つリズミカルな足、踊る人の顔、眼組合はされた顔、ゆられる顔、揺動でゆれる欄、欄の上の酒びん、それらのきわめて急速な一瞬或ひは一瞬の瞬間的なクローズ・アップの連續によつて、ヴォルコフは色彩あるリズムを明瞭に表現するリズムある音の調子と伸揚、高まりゆくディオニュス的な陶酔、狂熱的な感情の織出しアレキサンダア・ヴォルコフは『キーン』のこの具備では『眼の勝利』を高らかに歌つてゐる。

無音映畫は直接には語らない。フィルムから直接にご映に繋動を傳へる音を再現することは出來ない。けれども彼はフィルムを通じて現實以上の音を模寫する。

現實の音響のやうにご映の通しての耳でなく、直接に觀客の心臓に語る。セルロイド上に表現されたる映像は、明滅されたあらゆる技術の手をかりて、まづ觀覺的に描寫し、次に組成を通じて感覺に呼びかけることが可能である。音響の世界を明示するとなしに暗示――高度の內迫力をもつて暗示することができる。

翻つて、はたして音響の具體的表現の欠陷が、映畫藝術の形式に決定的な瑕疵を與へるものであるか否かをみなければならない。無音映畫は、その努力にも拘らず、音響を有せぬが故に、その故に藝術として將來を持たぬのであらうか。

藝術は、觀覺、目的とする所は感情の傳達である。複雜な感情の陰影を高い詩的力感をもつて印象づけるのが目的である。そしてそれは現實の再映や模寫であつてはならない。現實そのまゝの再現でなしに、現實の反映の再生でなければならない。悦びも悩みも、現實のものではなくて、藝術といふプリズムを通過した悦びや悩みでなくてはならない。現實の悩みの模寫ではなくて現實の悩みの反映である所に『表現』といふことの意味がある。この意味で、藝術的に眞實に近いといふことは非眞實に近いといふことである。無音映畫は現實の物象も音響もセルロイドに加へられる藝術的操作――技術によつて還元された後に表現されることの意味で無音映畫に表現される音は非現實的に最も眞實な、現實的な音であるといふことができる。

無音映畫は映寫された映像を媒介として觀客に感情を傳へやうとする。詩や小説や音樂は概念を溶間に散亂させることによつて一個の感情を傳へやうとする。無音映畫は他の藝術とは心理的經過は異るが、相手に傳へやうとするものが感情であるといふ點で全然同じである。これは明かな事柄である。無音映畫は『感情の表現』に自由であらうか?もちろん自由である。自由でありかつ強力である――一個の映畫にもまして。セルロイドの斷片のモンタアヂュによつてあらゆる感情を組立てる。モンタアヂ的構成も媒體として多彩にして多面な感情を品化する。感情からさらに概念を、思想を組み立てる。『觀覺は、人間の感覺機能のうち最も鋭敏なものである』（プラトン）――この吾人の優れた觀覺は今日においても正しい。觀覺こそもつとも正確に微細な感情の表現を感受し感情を一定の方向に組織するものである。

夏

橋瀬龍三郎
酒酌むに涼しき夏の雨腹かな
松尾　松瑞
野營の風吹きおとす夏野かな
吉岡宮士童
背すだれ朝の山々明らなる
風間　燗山
雨ざはく山の太鼓は涼しやな
鳴け涼し早も精螢が吹いてゐる
西村　公園
白百合や霧立ちこめし大き岩
街中の山湖に住み夜の甜
町の山さま涼し子を抱いて

餘爐

この不景氣にサテも面妖な……といふのは例の北村兼子さん、この頃所もあらうに帝國ホテルに陣取つて今日は帝劇、明日は三越といつた調子で豪奢な生活をやつてゐる。如何にも不思議な現象だといふので、何處かの長い男がヒタスラ探つてみると台灣人の大金持を牛け捕つて來てゐるからだといふことが判明した。兼子さん、相變らず凄い腕を持てゐるとの專らのウワサ……。

社會主義資本主義？（小池辰雄）

少しの異論も躊躇もなく當然のことのやうに肯定されて來た資本主義制が、內在的欠陷の暴露から今日の世相が現出されたと認めるものが漸く多く、社會主義支持の聲が強められつゝあり、議政壇上にも、無産代議士の主張が堂々と陳べられるに至つて、われぐ代議政治が異常な變化を來しつゝあることは誰人も否みはしないであらう。かういふ時機に英國議會の社會主義か資本主義かを强調した一大論戰記錄の翻譯たる本書の上梓を見る、寔に機を捉へたものと稱すべきであらう。本書は一九二三年三月二十日と一九二三年七月十六日の二回、英國下院に於て捲きされた討論記錄であり、當時世界の輿論が極度の鋭敏さをもつてその成行に注目したもので、彼においては數年前の過去の出來事には相違ないがわが國情現下の狀勢は又その所論他山の石ともすべく一種の興奮感激を覺えずにはをれぬものがある、好著として奬む。四六判二百六十九頁（東京市京橋區第一相互館千倉書房發行　一圓二十錢）

雙葉行楠會（開城高橋選）

水くるりの廢壕池みつゝ蟬の聲　雨孫
夏朝や鷗離れゆく白帆あり　霞岡
月うらと桐々の高き月見草　政文
くもの巣通ゝ風の涼しかり　紫紅
夏朝や閉を越にて與の木々　雲雄
暮れうせぬ道の暑さ滿つ入り　知由
夏の照り頭の朝顔のびきそ　正三
顔洗ふ水かかゝりし月見草　頓女
山門道ふたすみて涼しかり　春一
道普請時に上る祇見のゐる　滿田

京日俳壇（六月集）（二）
臼田亞浪選

滴れや病葉の漂ひにつゝ　沙里院　大沼　一朗
五月の町明るう風の吹きにけり　京城　秋田　春夫
竹の葉の音さやぐと夏深し　京城　小松原鶯溪樓
灯ともらぬ庫裡に夕顔咲きかゝり　京城　渡邊　清次
死に際の蝶見てゐたる暑さかな　開城　福山　豐
窓の月白々と見ねて明け易き　京城　閑居　立丘
病葉の音なく落ちて木下かな　京城　岩城　政治
大轆まぶしき猫に見上げけり　京城　伊東　東川
青葉の光り飛入る小鳥ありにけり　洪川　木内　鶯樓
蚊の聲の細りゆくなり水枕　京城　宮重　北雷
水打つて啼く虫に夕餉すましけり　開城　多田　信夫
むらむらと雲立ちにけり栗の花　定州　永井春帆郎

順川句會

質　トマト槌切り寄す鴈　拜葉非
朝露に庭トマトの色付きぬ　同
草丈のになりしトマト哉　鶴川
泣きみし兒や手にゑるトマト哉　鳴竹
色付きしトマトの前に踊る兒　同
夕迫る面影陳のトマトかな　木公
仏前の供への中のトマト哉　同
隣りへも土産のトマト配りけり　馬子
長女の撫養で來しトマト哉　同
はぐくみしトマト漸く熟し兒　同

貞洞吟楠會（京城第二高女）

夕立やぎぬさしの行き月青哉　立石
草の匂ひ匂ひ上だちぢまりを　京堂
池草の風かよはせて夏木立　緑
街の夕立晴々暗く人のゐて　和風
貸本さん夕立晴れて路色にこぼす　自由
夕立や傘の頭を鳴らすひそめつゝ　敬
夕立空のそれたり花盗みたり　信子

學藝界

◇庄司鶴仙氏夫婦　危篤の報に接し本月中城縣眞城郡岩切村簡に向け七日夜出發
◇末田晃氏　長崎、福岡方面の視察旅行に就き五日朝約二十日間の豫定にて出發
◇友田陽國伯　久しく滯城八日夜出發陸路歸京の上歸東

七・ポの日から

◇八月七日　昨日の官設對鐵道の野球戰補回戰に入つてやうやく勝負がついたといふだけでも激戰が充分想像される。鐵道は去年を通して恨みは永いであらうが雪辱は高人に賞はれてゐる
◇明八日の遞信との對戰では、官設が如何に戰ふか對戰度數を重ねるにつれて半島球界の實力が徐々に展示される。官設といへども侮りがたい強敵として備へねばならぬこともちろんである
◇エロとグロの展覽であつたらうことを想像した「昨夜のあの暗い灯の京城には、何事もナカッタさうです。引き續き暗いであらうと思つた昨夜の電燈は前よりも却つて明るくて幸福でした

資本金參千萬圓
株式會社朝鮮殖産銀行
京城府南大門通二丁目
電話本局長四六〇、一〇〇番
頭取　有賀光豐
年賦又定期償還方法ニ依ル勸業資金貸出ノ外普通銀行業務ヲ取扱ヒ候

支店及派出所
京畿道　水原、開城
忠清北道　清州、忠州
忠清南道　公州、鳥致院、大田、論山、江景
全羅北道　全州、裡里、井邑、群山、金堤、南原
全羅南道　光州、松汀里、木浦、麗水、順天
慶尚北道　大邱、金泉、尙州、安東
慶尚南道　釜山、馬山、晋州
黃海道　海州
平安南道　平壤
平安北道　新義州
江原道　春川
咸鏡南道　元山、咸興
咸鏡北道　清津、羅南、會寧
內地　大阪
右ノ外內地朝鮮滿洲、支那各地ニ爲替取引先有之候
尙全鮮各支店及派出所ニ於テ朝鮮貯蓄銀行ノ代理業務トシテ貯蓄預金、割増金附貯蓄債券ヲ取扱申候

眼科專門　金井眼科醫院
京城若草町（總督府通り）（新道路中程）電話本局一五五六
入院隨意　診察午前中

暑さにうだる馬
物言はぬ動物を愛せよ

炎熱、アスファルトをとかす鍾路、南大門通の雑沓に喘ぐこの頃、日に四五頭平均に、荷馬が日射病でたほれる。もの言へぬ哀れな動物のために、朝鮮動物愛護會では、救護隊を全市に派して、警戒とあつさにたほれるのを救護してゐる。七日も四頭が日射病でたほれた

その内の一つ――ところは京城府府廳前、三越新築場に入る荷馬車が四百貫の土砂を積んで來た、やうやく新築場入口まで來て馬は疲れと暑氣にたほれた、折よく通りあはせた、愛護會の巡視が、早速獸醫にかゝる。山口獸醫が駈けつけてくる。府の松崎技師がやつて來る、附近のシノザキ商店なども、哀れな荷馬のために水を汲みだしたり、附近の人夫が、ともたすけにやつてくる、太い頸のところで脈をはかり、大きな注射器で強心劑をうつ、ホースで水を全身にそゝぐ、馬の病夫だけに、すべてが大がかり、注射と冷水で、口元から泡がだんだん消えて、頸の脈うちが高くなる、かくて三時間、やうやく死線を越えて、馬が蘇生し一同ホッと喜んだ――荷馬車の積載定量は三百貫であるが、ものいへぬ馬は苦情を訴へぬので、四百貫以上も積みそれに、酷暑で日射病を起して了ふ、愛護會では、先づ第一に馬夫の愛護心喚起のために注意書を全市の馬夫に配布して居り、哀れな馬を可愛がつて下さいと大童になつてゐる

豫斷を許さぬけふの一戰
一日の休養で元氣百倍の立教
球友雪辱の意に燃ゆる遞信
兩軍の秘策や如何に？

西部に轉戰するに先だち立教大學チームはいよいよけふ午後四時半から遞信チームと一戰を交へることになつた、七日休養した立大チームは、張り切つた闘志を燃やしてけふの京城最初戰に臨むのである。立大は對高商戰に土井君をプレートに立てた、しかして對鐵道戰には鶴岡君と計君とを送つた、その他のメンバーは何れもベストを盡くし、純真な學生として潤達ない闘振したゲームに終始してみた、かくて京城チーム切つての強剛遞信チームと對時することになつた以上、今までの試合以上ベストを盡すは勿論、この遞信を破れば京城球界を八分通り征服したことになるので、野田監督はこの際立大の總ての力をこの一戰に注ぎ京城を征服すると誓つたのである。一方遞信チームは立大を最もよい敵手と見ており、七日は午後三時京城運動場で最後の猛練習を行つたが、横山一壘、佐武二壘、淺野遊擊の好守、清水中堅手、岡中右翼手の快打は實に恐いばかりであつた。若し立教を破りんか、球友練習の鋭を雪ぐばかりでなく、東部六大學チームの勝者となるのであくまでも京城球界の名譽のため命を賭して闘ふと、悲壯な決心である。關口、三浦、中島、山城、山崎君等の健棒を岡崎投手が如何に封ずるか、粘り強い遞信の闘球を立教が如何に破壊するか、興味は徒らな豫想は許されない、興味はすべてこの一戰にあつまつたのである、立大チームは午後三時からウオーミングアップを開始することになつてゐる

義捐金募集のポスター

朝鮮社會事業協會では先般來全鮮各道の水害に對する義捐金を募集中であるが、今回赤黑二色刷の義捐金募集ポスター一萬枚を作製し、全鮮各地の要所に貼りつけることゝなり、七日各道附協會支部宛に發送した

秘策を胸に……上より立大野田監督、遞信佐武三壘手、立大山下主將、遞信岡崎投手

六一で平鐵涙を呑む
吉田の本壘打で氣を吐く
對東京倶樂部野球戰

【東京電報】六日は東京倶樂部對平鐵軍の野球戰を行ひ、スコア左の如し、開戰二時五十分

	一	二	三	四	五	六	七	八	九	計
（先）平鐵	0	0	0	0	0	0	0	1	0	1
東京	0	1	0	3	0	2	0	0		6A

試合經過【東京電報】平鐵對東京倶樂部野球試合經過左の如し

◇一回（平）神谷右翼安打して出で小西の投手バントに送られ吉田右飛後、黑田のヒットに三進黑田も二盜したが平松の左飛に止む（東）三死後、水上三壘打せしも伊井二ゴロ

◇二回（平）的川遊飛、室賀、道と三振（東）山崎四球に出で一死後片田高橋ヒットし一死滿壘となり手塚の遊ゴロに山崎生還

◇三回（平）一死後沖四球を選びしも小西の遊ゴロに二壘に封され、吉田遊飛（東）二死後伊井、山崎四球を得しも河合中飛

◇四回（平）一死後平松四球に出たが的川の三ゴロに二壘封殺、室賀テキサスを放ち、的川三進、室賀も二盜したが鐵道遊邪して好機を逸す（東）手塚遊ゴロ投に生き片田三本間に刺された後黑田のヒットに二壘より一壘生還、高橋も樋澤のヒットで二壘から生還樋澤二盜、水上の遊ゴロ高投で生還、伊井左飛に終つたが、東京三點を加ふ

◇五回（平）一死後沖テキサスせしも小西の遊ゴロに沖封殺小西投手牽制に刺さる（東）山崎安打し二盜して刺され河合左飛、片田ヒットせしも高橋三ゴロ

◇六回（平）吉田四球、黑田中飛後、平松も四球を得、的川三振の時、吉田平松重盜を企て兩者とも死す（東）手塚四球樋澤バントで二進、樋澤のテキサスで一壘生還、水上死球、二死後山崎のヒットで樋澤生還、水上は本壘に刺さる

◇七回（平）室賀三邪飛、鈴一飛田中三振（東）河合三ゴロに出で（錢村代走）片田二飛後、高橋ヒットせしも手塚の三ゴロに錢村二壘に死し、樋澤捕邪飛

◇八回（平）【東京、錢村右翼に入る】沖遊ゴロ、小西遊飛後吉田左翼の頭に當る本壘打を放つて鬱々一點を擧げ氣を吐く、黑田遊ゴロ（東）三者凡退

◇九回【東京山崎退き小林三壘に入り水上二壘となる】平鐵最後の攻撃も平松左飛、的川室賀三振し、遂に六A對一で遠征の平鐵涙を含む

本壘打　吉田（平）
三壘打　水上（東）

なほ平鐵軍より本社に左の如き電報があつた

六A對一にて敗れ、無念、平鐵

英皇室の御慶び
ヨーク公妃殿下の御分娩近しとの御噂

【ロンドン六日發電】英國皇帝陛下第二皇子ヨーク公妃殿下には目下スコットランドの古城グラミス・キャッスルに御逗留中であるが近く御分娩の御噂がある。若し王男子御誕生の時は英皇室の皇位繼承法に從ひ右王子は皇子ウェルス殿下及御父君ヨーク公殿下に次ぎ皇位繼承の地位に立たれる譯である

大阪大勝 12 1
對高崎戰

【東京電報】都市對抗野球大阪對高崎一勝者戰は七日午後二時半より池田（球）鶴田（壘）二審判、大阪先攻に開始されたが大阪最初よりリードし一回に四點、六回に五點九回に三點を入れ高崎は六回に一點を入れたのみで結局十二對一で高崎惨敗閉戰五時三十五分

バッテリー　大阪＝原口、黑田、鶴田、三明村、高崎＝淺倉、片岡、中島

	一	二	三	四	五	六	七	八	九	計
（先）大阪	4	0	0	0	0	5	0	0	3	12
高崎	0	0	0	0	0	1	0	0	0	1

ホ大尉が一日で米大陸横斷
大西、太平兩洋日中連絡の始め
意義ふかき新記録

【ロスアンゼルス六日發電】アメリカ飛行家ホークス大尉は六日早朝ニウーヨーク州ガードンシティのカーチス飛行場を出發し途中五ケ所で燃料を補給し、夕方には早くもアメリカ大陸を横斷し、ロスアンゼルスに安着した。所要時間十四時間五十分四十三秒、リンドバーク大佐の横斷記録に比すれば五分程余計にかゝつてゐるが、一日の内に横斷したのはこれが最初で大西太平兩洋岸日中連絡の嚆矢として意義ふかき新記録である

驛構内の郵便函

旅客の利用に供するため通過客の最も多い京城、大田兩驛の構内に試驗的にポストを設置した結果旅客にも非常の好評を博し利用數も大田は一ケ月に一千十通、京城驛は六百七十六通に上つてゐるので遞信局では漸次他の主要驛にも普及することゝなる模様である

ハンマーで錠を破壞し闖入
爆藥竊取の犯人
未だ目星もつかぬ

【間島特電】有隣生命社長飯田信太郎氏の關係する日支合辦老頭溝煤礦公司の爆藥物竊盗事件につき近間島における物情騒然たる時局にかんがみ慎重に捜査した結果、當時の模樣を聞くと同公司では爆藥物盗難の前日に當る去る二日やうやく完成した第一坑道内の秘密倉庫に爆發物を格納し、最も嚴重なる錠をかけておいたといふから犯行は翌三日（時刻不明）の日曜當日讀出入者少なき頃を見計ひハンマー様のもので錠を破壞しそのこそこそ持ち去つたもので、前後の模樣から推すと少なくとも數人の仕業らしく秘密格納計劃を事前よりうかゞひ、馬賊か共産系支那人の經營する他の炭坑に賣り込むべく盗んだものかとの三様に解釋する外なく見られてゐるが、爾來日支警察が日夜捜索を續けてゐるにかゝはらず、犯人の目星もつかずいやが上にも事件は重大視されてゐる

ブ中尉の太平洋横斷に
當局の思案
國際上苦しい立場
中尉はけふ横濱に入港

【東京電報】アメリカ飛行家ブロムレー中尉は豫定を變更して日本を出發點とする太平洋横斷飛行を行ふべくリンコルン號で愛機タコマ號を携へ來朝する筈であるが、遞信省航空局では右の飛行許可手續きを執ることゝなり、八日横濱入港の際米大使館を通じて通牒すると共に、タコマ號の格納、滑走距離、飛行場の設備等を照會中で、ブロムレー中尉の回答を待ち處置する豫定であるが何分この飛行は技術的に見れば多分の危險性があり日本の飛行家ならば從年の帝國飛行協會の場合の如く斷然不許可とされるのであるが、問題が國際的であるだけに同飛行失敗のせめを日本政府が負ふことは國際上困ることで、どう處置したものかと當局は頭を惱ましてゐる

大阪東京間の官業寫眞電送
愈よ廿一日から實施
遞信省力を入れる

【大阪電報】大阪東京間の寫眞電送はいよいよ廿一日より開始される事に内定した、當日は我國最初の官線寫眞電送の事とて遞信省は盛大なる開通式を行ひ小泉遞相は午前八時メッセージを電送する事となつた

敷島遊廓の娼妓と心中

【釜山發】釜山草梁町一〇一番地義李喜順（二〇）は六日午前一時頃釜山敷島遊廓日升樓に登樓し、娼妓彩紅事大邱府東雲町生れ金下達（二）を敵娼として遊興し午前四時頃二人は家をぬけ出したので花町派出所において所在捜査中同日午前九時頃松島海岸の海中に投じ、浮きつ沈みつしてゐる所を發見、救助し應急手當を加へ、兩人共生命は取止めた、兩人は去る五月から馴じみを重ねたが男は病氣にかゝり、その上おきまりの金に窮した結果女が同情して情死を企てたものである

サイコロ賭博の一味捕はる

鍾路、サイコロ賭博で瀆職の首魁贊り手源鐘（三九）から五千余圓をまきあげた一味のうち、逃走行方をくらましてゐた住所不定李喜英（三）趙明燮（二）金德成（二）の三名は六日夜東大門署および鍾路署の手に逮捕されたが他に五六名の共犯者ある模様で引續き捜査を續けてゐる

行倒れ

六日午後七時頃府内井華町三〇二番地、普通學校門附近に年齢五十歳位の乞食風の朝鮮人男が行倒れ苦悶してゐるのを本町署員が發見、田中丸病院に收容途中遂に死亡したが身許不明で死體は京城府へ引渡した

滿鐵王國にも
不況の波押寄す
減配の外なけん

【東京電報】世界的不景氣は滿鐵王國の堅壘にも迫り、本年度上半期の同社各種收入は著しく減少し鐵道收入は實に六百萬圓にも上り、しかも漸次悪化の傾向さへ示してゐる、この分で行けば本年度鐵道收入減は千五百萬圓は降らないものと見られ到底一割一分の配當は不可能で減配は余儀ないものと見られる

二少年溺死す
漢江支流で遊泳中

七日午後一時頃西氷庫里の漢江支流に遊泳中の同里一二三李起任（六）同里四〇一柳德山（?）の兩名はあやまつて深みにはまり遂に溺死した

嬰兒殺し公判

黄海道城郡鐵附面金基蘇妻尹愼南（?）にかゝる嬰兒壓死事件の公判は六日大邱地方法院で開廷渡邊裁判長から懲役二年の言渡があつた右は其の夫金が一昨年來內地出稼ぎ中留守人南相元（三）を愛し不義の子を宿し本年七月十日女子を分娩したが生み落すと同時に壓殺し布につゝんで小川に棄てたものである

瓦葺一棟燒失

【新義州發】六日午後零時頃新義州大和町一番地新義州木材會社所有家屋より發火し、五十六坪余の瓦葺一棟を燒き同四十分頃鎭火した、原因は苦力たちの宿舍になつてゐたので、炊事場の火の始末が悪かつたゝめで損害三千圓といふも、三千余圓の保險を附してゐるので實害は少なかつたと

けふ
立教對遞信野球戰
午後四時半から―京城球場で―
本社主催

けふから開場する
災害防止、衛生納涼博

災害防止、衛生納涼のスローガンをかゝぐる同業京城日報社の博覽會はいよいよけふ午前八時から濟府驛舍跡で華々しく開館される、出品物は全鮮に亘る今回の災害館に衛生方面の各資料を網羅しこれを本館に陳列し、一般人にこの方面に對する知識をあたへる一方納涼物として八十坪、高さ卅尺の金剛山の模型を設置し、その中を瀧が流れて一大美觀をあたへることになつてゐる、なほこの外各種の參考館、即賣館を設け、娯樂としては先頃浪花館で人氣を得た萬歳山本喜太郎一行が、余興館で打つことになつてゐる、夜は十一時まで、開期は廿五日間、入場料は大人十錢小人五錢である

張學良氏が馬匪賊討伐

東北邊防軍總司令張學良氏は省內における馬匪賊の出沒頻々たる臨江、長白、安圖、撫安、撫松、金川、濛江各縣下における匪賊の討伐計劃を樹て、游擊山第鎭守使手藍山を總指揮官として東北陸軍第八師一旅宮營長九騎兵甲第一より一ケ連殿勢を集し、東邊討匪遊擊隊を組織し一ケ連、兵員約二百名、各方面より一齊に大々的討伐を計劃中なりと

東機伯林着

【ベルリン六日發電】訪歐飛行の途次カリパーよりプロシアコローンに飛來同地を六日午前九時十五分出發した東善作氏は同日午後ベルリンに到着した

人蔘湯

◇愈々立教と府內野球熱も本調子となり、暑さに比例してグングンのぼつてゆくが◇今回全く毛色のちがつたチームが出現した◇明治町の喫茶店イモ〜（イチーム）がそれで◇選手達は何れも同店の常連たる變人連ばかり◇當の日は午後五時から一同揃つて南山幼稚園の小さな運動場で練習してゐるが◇なにがさて全部天狗なので五日龍平チームに試合を申込んだが案外？にも慘敗◇が一同平氣なものでナニ、チームワークがとれさへすればと◇各方面に試合申込み歡迎と一同力味返つてゐる◇昨年は花柳界方面に競者チーム現出してシーズンを飾る一エピソードを綴つた◇野球熱高潮するとともに又幾つたチームが名乗りをあげることだらう

空中ホテル「R一〇〇號」
新航空路開拓に成功

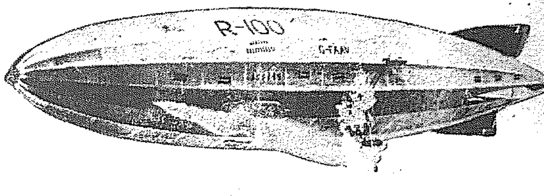

ドイツの飛行船ツェッペリン伯號が日本へ來たのは去年の今月であつた。そのツェッペリン伯號よりもずつと大きい、イギリスの飛行船R一〇〇號が最近大西洋を横斷して去る一日カナダのモントリオール郊外セント・ヒューバートに着いた

◇

R一〇〇號はツェッペリン型の飛行船ではあるが、イギリスで作つたもので、その建造費は四十四萬ポンド。R一〇一號の姉妹船である。全長七百九フィート、最大直徑百三十フィート、ガス容積五百十五萬立方フィート、浮揚力百五十六トン。ガス容積はツェッペリン伯號の三百八十五萬立方フィートに對し三割方大きいのである

◇

アメリカでは更に大きいツェッペリン式飛行船をつくつてゐるそのガス容積は六百五十萬立方フィート。これが完成するまでは、R一〇〇號が世界最大の名をほしいまゝにするわけである

◇

船內には五十名の乘組員および百名の乘客を收容し得、その設備は空中のホテルといはれる程に豪華なものである。寢臺二個乃至四個附の船室、散策甲板、室內遊歩場、喫煙室等が備へられ、端麗さで劣らざるものである。食堂は一時に五十人を收容することが出來る

◇

なほ乘客および手荷物の外に八トンの貨物、三十トンの燃料を積載し、平均一時間の速度六十四マイルで優に五千マイルの飛行に耐え得るといふ。この恐るべき性能は、今回のイギリス本國カナダ間およそ三千マイルの難航路を見事に踏破したことによつて遺憾なく立證された

◇

R一〇〇號が出發地カーディントン（イングランド）を出發したのは七月二十九日午前三時四十八分（グリニッチ時間）目的地モントリール（カナダ）に到着したのは八月一日東部標準時間午前四時二十分（日本時間午後六時二十分）であつた

◇

搭乘者は士官六名、乘組員三十二名、合計三十七名、指揮者は航空少佐ブース氏で乘組士官中にはブース氏の外、サーデニスタウンバーネー海軍中佐および今から十一年前R三四號を指揮して大西洋横斷訪米飛行を敢行したスコット少佐も加はつてゐた。スコット少佐は飛行船の繋留マストを發明した人である

◇

飛行日程は最初三日間の見込みであつたが、結局三日間と五時間であつた

◇

出發に先立ちイギリス航空大臣トムソン卿は乘組員一同に對しメッセーヂを與へて激勵する所があつた。その中に――

『今やR一〇〇號はイギリス飛行船として我が海外自治領中の一つが建設せる繋留マストに向ひ最初のスタートを切らんとしてゐる。予は今回の大西洋横斷飛行がイギリス帝國航空路新開拓の序曲たるべき事を確信するものである』

云々との文句がある

◇

飛行船が果して商賣になるかどうかはわからないが、早くかういふものに眼をつけ、その發達を助ける國民がつぎの時代において優勝國となるのであらう。研究は他國にやらせ、出來上つたら、それを眞似ようといふやうな心がけでは常に他國の後塵を拜することになる

世界早廻機
米大陸を横斷

【ニューヨーク六日發電】世界早廻りのランドグレン氏機は六日アクロンよりニューヨークに飛來米國大陸横斷を完成した、豫定より遲れ三十五分を要した。豫定より遲れたのはカナダに入つてから故障を生じ余儀なく速力を遲らせたゝめである。尤も食糧は五日間分を用意してゐた

一般營養障碍 及 脚氣治療に
專賣特許
アベリー
強力濃厚ヴイタミンB製劑
注射　錠劑　液劑　粉末　包裝
第一製藥株式會社　東京
A―68

宿泊料
等級　宿泊料　半泊　食
特等　金七圓　金五圓　金
一等　同四圓　同參圓五十錢　同參圓
二等　同參圓　同貳圓五十錢　同貳圓五十錢
三等　同貳圓五十錢　同貳圓　同壹圓八十錢
並等　同貳圓　同壹圓八十錢　同壹圓
室料　八時間以内　同壹圓五十錢
三時間以上六時間又は一時間以内を増す毎に八拾錢増
◎小中學生は一割引
◎晝食の場合は一時間以内
◎お茶代は一切戴きません
八月一日　朱乙温泉　旅館組合

耳鼻咽喉科診察
自午前九時至十二時　自午後三時至六時
本町四丁目（電本二一七七番）　醫學博士　阪井清
京城府黃金町（電本六四二）

恩給金融
誠實第一　親切第一
森田耕

京城荷札
「雨にや叩かれ風には打たれゆらりゆらりと行く荷札」

京日案内

女中　至急入用二十歳以上三十歳未滿の獨身者二名入用希望者本人來談　龍山　日の本旅館

ラヂオ　京城本町四丁目　京城ラヂオ商會

恩給　年金に懇切融通いたします　京城竹添町

店員　內地人二十才以上にしてラヂオに經驗ある者

恩給　迅速融通　京城府西四軒町

公債　債券株式現物地所　京城府黄金町三丁目　佐野悠平

恩給　京城府漢町四九

貸室　長谷川町　京城ビルヂング

代診　生三十乃至四十歳強健にして外交上手の人採用

特別案内

松葉食　胃腸病が不思議に治る。粉末金剛　電本一四九九番へ　萩原輝彰

月經に 一日丸
今日の心配明日は晴
一日丸は月やく滯り又は月やく不順或は月やく困難より。むかつき。逆上。頭痛。目まひ。耳なり。子宮の痛み。下腹の脹り。其他血の道に御婦人方に用ひて安心で心地よく治します。
價　一週一圓　中包五十錢
本舖　大阪　小林大藥房　支社　名古屋廣小路
全國各藥店にあります

戀愛黒點 山本不如丘

(143) 挿畫 福田 弘

初戀の誕生（八）

『調子さん。あなたはあの頃の僕の心がお分りにならなかつたのですか』

『あのころ？』

『はい。僕はあなたと結婚する決心をしてゐたのです！』

『は？』

『僕はあなたの御心はよく分りませんでした。けれど私だけはあなたと結婚するつもりだつたのです。唯私はあなたが私の心をうけ入れて下さるかどうか不安で、たうとう云ひ出せなかつたのです』

『先生それならば』

『私が云けなかつたのが悪かつたのです。私は外國であなたの噂をきいた時、隨分悲觀しました。一時は絶望へ踏ふ元氣もなくなつて、おどり場通ひばかりしてゐました。だんだん落着いて來ると私はあなたに自分の心を打ちあけなくてよかつたと思ふやうになりました。打ちあけて困てゐたいふ噂をきいたならば、私は絶望したでせう。私は一生あなたに闘する心は、自分だけでり去れると思つてむしろそれを幸福だと思ひました。がかうしてお目にかゝると、あの頃自分が思ひきつてあなたに打ち明けなかつた卑怯な自分を嘲りたい氣分になりました……』

『先生……』

『けれど今更こんな事をお話したつて何になりませう』

『先生……』

『お互に臆かつたのです。あなたはともあれ私は男です。私があの時……あなたに結婚をおすゝめした時……私の心をあなたに打ちあけて、そして私の周圍達の間にあなたのおかげだの今使をはかつて、そしてお互に納得する御約束をしさへすればよかつたのでした。今になつてこれ悔くやむのは男として餘に恥かしい事です。自分の心を……特に戀を相手にうち明けないのは、どう考へても卑怯です。すべてさうなのですが、特に戀は打明ければイエスかノーの返事をきくにきまつて居ます。そのノーを怖れて打明けずに置くのは人として卑怯千萬です。若し又將來の自分の心の動搖を怖れて、打明けら、現在の自分が罰せられる痛快味を味はひたいのです』

『先生……』

『あなたも同樣だ！私にあの頃打あけなかつたのは、お互の事ですから、私からはあなたを攻める權利はないでせう。けれど何故あなたは女に生れながら生命をさへ賭ける戀を今迄死守して下さらなかつたのです。何故あなたは自分から初戀をめちやくちやにしてしまつたのです。私は私として罰をうけて行くのをあきらめますが私は

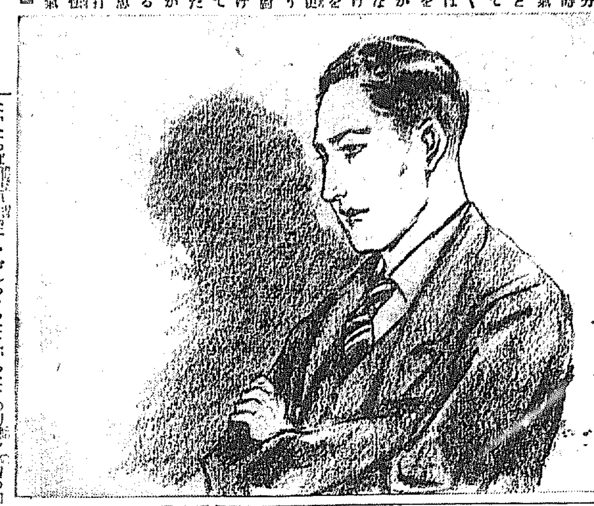

ないならば御世事悟です、むしろ下劣なのだ。私はかう考へて私のあの頃を自分で輕蔑して居るのです。その罰は……』

『先生！私に一言云はせて下さいまし。もうそれ程とり返しのつかない時が來てしまつたのですか』

『そんな事を私は今考へられないのです。むしろ過ぎた日の自分かあなたがあなたの初戀を微塵の如く捨てゝしまつた事を、あく迄責めなくては氣がすまないのです。これは私といふ一個人としてゞけないのです。一人の人間としてゞす』

『先生……』

『調子さん、お互にお互の過去に囚はれた時の細から生れた事を今別りとらうではありませんか。あなたは山路さんと結婚なさい。そして苦しみぬいて下さい』

『山路さんと？……』

『さうです。苦しさに堪ねしのんで行くのです！』

圍碁新局（九）

先相先先番 小杉丁 瀬越憲作

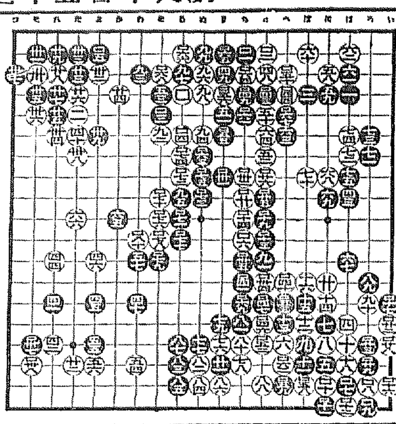

一 二 三 四 五 六 七 八 九 十 十一 十二 十三 十四 十五 十六 十七 十八 十九

も五 り二 ち十四 ぬ九 を十一
へ十七 る二 を九 る七 を十一
ぬ七 へ五 る十 ぬ八 を十二
ち三 を三 る八 を十 わ十一

京城字街

◇本町二丁目南へ入る支那料理屋福賓樓の店頭では瀨戸物類のメチャく大安賣り

◇本町三丁目通りに出來た納涼マーケットも繁盛してゐる

◇明治町の通りを日本ラインと いふ、つまり本町から明治町を下るのを、日本ラインを下るといふのである、なぜ日本ラインといふか知つてゐる人は多くあるまい

讀者らん

▲母國の干城が滿洲の野において馬賊の飯彈に倒された倒された勇士は一人だが思頭の質において敗て戰時の勇士と選擇はない皆。斯る英魂に報ゆる誠意を示せ（草の下）▲郵貯利下げがいよいよ十月から實施の豫定とある迫つて朝鮮もこれに準ずることにならうが問題は低資の貸出にある、總て制度や慣例は何等かのチャンスがなくては容易に改善出來がたい。零細も不安を伴はぬ鮮内企業への貸出を利子に内地と多大の逕庭を存ぜしめることは産業開發の上から見て遺憾に堪へぬ、この機會に善處せられんことを望む（單ぱつ）▲府廳の御方に問ふ——他人の勸め先きを勝手に調べて一回の豫告もなしに戸別税とか學校組合費とかを給料から天引してもよいのですか御無理な教育費など誰も出さないなんて野暮な事は云はないのです前以て通知位あつてもよからうぢやありませんか吾々薄給者に取つて豫算はずれの支出はとても苦しいそれだけ切り詰めた生活をしてゐるのですから（ヤラレタ生）▲六日の夕方花園町公設市場の野菜商（裏屋のとなり）で野菜をねぎつたら賣らんといふたので歸らうとしたら『ケチ』だなーといひました斯の如きは公設市場の客に對する言葉でせうか（一九三〇年形）▲大正館の近所の人に注意しますが彼のやうに雨が降つても御構ひなく毎夜御家族連四五名も五百羅漢のやうに盛に御列席になりましては防通る者でも余りよい氣持がせぬ其附近に用を達して歸るのもその家の西貿前によりましてはちよつと恥しき氣がしますから少しは道徳上御考へに成つては如何です（花街生）▲三坂通りの高橋樣御親切に金剛山御寫眞を御郵送賜はり御陰で全部揃ひました不取敢本欄で厚く御禮申上ます（有地）▲六日の本欄『全南愛讀者』さんお求めのものお譲りしますお手紙下さい地方では何彼と御不便でせう（京城大和町二ノ五三三谷方小杉睦子）▲二十才の娘ミシンの初より洋裁を習ひたいと思ひますがミシンの適當な先生を御存じの方がございましたら御手數ですが御教授時間と一ヶ月の月謝材料の概算等を御知らせ下さいませ（S子）▲未だ中學一年程度の十九の給仕です將來獨學を征服せんとネヂ鉢巻をしてる者ですが夜間中學若しくは夜間勉強さるゝグルッペ（個人の御方で質問御願ひ出來る御方でも結構でござゐます）が御座居ましたら御教授願ひたいのです（一給仕）▲どなたか慶北尚州郡廳にをられた高木さんの御家族の居所を御存じでしたら御教示下さい（慶北荒谷六郎）

今日の新刊

（朝鮮圖書課）

（和文の部）▲京城帝國大學一覽（城帝國大學）▲京城のラヂオ（第二五號）近藤右太郎▲梅の園（第六號）木脇嶋三郎▲金融組合（八月號）小口弘▲蛙（第一卷九號）直島嗣宙▲芥之實（七月號）横井時春▲新義州商業會議所（第二七號）有馬泰▲德光（八月號）高橋尚代介▲內子の友（七月號）國本月藏▲會報（八月號）岸田貫市▲大邱穀物商組合月報（第九十號）大平徳三郎▲書道（八月號）北川南文部報（第一〇二號）横倉圭二▲會報（八月號）馬場五郎▲湖南の合理化 朝鮮總督府▲雄基の青年（第三卷七號）中村誠平▲宣言 寶來集之助▲京城發報（第一〇六號）京城府▲釜山の商告週報（第六號）西岡正利

（鮮文部）南陽洪氏派譜（卷之三、卷之一）洪卿律

出版界

▼讀賣新報（八月）秋季運動作の要訣號（東京市下谷町仲御徒町三ノ

河部五郎とその一黨 本町五丁目 電本三六八番 朝日座

映畫界の人氣男 八月八日一日限り

第一 河部五郎と其の一黨 天保良臨差 七十餘名 四場

第二 河部十八番の名演 地雷火組 全十五場 愈々佳境に入る劍劇の妙技千秋樂迫る

毎日午後五時開場正午後六時開幕

東亞倶樂部

七日より三日間上映 納涼特別興業 東亞キネマ超特作 原作長谷川伸 監督仁科熊彦 特別助演 市川龍男 主演 嵐寛壽郎 **幕末浪人組** 後篇

新版 **ガウチョ** 快漢ダグラスフェアバンクス氏主演 ルーブヴェレス嬢メリー・ピックフォード嬢助演

喜樂館 日活 直營 盛夏特別大興行

ジョージルイス氏主演 大學生活 第一、二、三篇

大正館

渦潮 全八卷

滅び行く武士道 全十卷

擁 全十卷

中央館 マキノ 直營

御名殘興行

赤穗の安兵衞 石松 六場

【ニセ物御注意】

今津佛國理學博士發明

▲蠅、蚤、油虫、南京虫 其他家庭害虫の全滅藥

▼衞生大掃除には是非マカれよ！

▲牛馬の虱、虻、蚊等 本劑を用ゆれば、牛馬は夏やせせぬ。

▲犬のダニ、猫の蚤 ▲鳥の羽虫、豚の虱 ▲衣類 書籍 畳の虫 驅除に効力絶大

イマヅだといつて外の効かぬ品を賣る店があるそうですから御注意下さい

廁、工場等には 新案のポンプ式撒粉器あり（定價 六十五錢）

無害 人畜 **粉取蠅 イマヅ**

專賣特許 **イマヅ**

便所くさみ止 ◎イマヅ芳香油 ◎芳香を發し ◎臭氣を止め ◎ウジを殺す ◎南京虫は、噴霧器又は霧吹きでカケると即死す

▲便所其他、不潔の場所にマカれよ！ ▲大掃除には衞生上、是非マカれよ！

專賣特許 ▲効力＝カンプラ油、片腦油の二倍

到ル處ノ商店ニ有

目下大懸賞募集中

◎イマヅ殺虫劑 人畜、作物に無害

（農事試驗場證明）▲果樹 ▲蔬菜 ▲稻作 其他農作物の害虫驅除劑

◇庭木、盆栽等には簡便な ◎家庭園藝用 別にあり

◎噴霧器 特價提供（カタログ進呈）

蚊取りは、是非イマヅと御指定を！

人畜無害で最も合理的な蚊取藥 △線香よりよく効いて安くつくに驚かれます

△新案の蚊取香燻燒器（定價十錢）

◇昨年の燻燒器の缺點を補ひ、更にスマートなステキな燻燒器が發明されました、御座に渦卷線香にして、是非御使用を！

◇渦卷線香三本分の効あつて、安くつきます。

無害 人畜 **蚊取香 イマヅ**

本舗 今津化學研究所 大阪市西區京町堀通二

Y38

熱と痛

〇ミツワ解熱錠

感冒、頭痛、齒痛、レウマチス、神經痛等に因る發熱疼痛に卓效ある

適應症 感冒、頭痛、齒痛、レウマチス、神經痛等に因る發熱並びに疼痛

二十錠入 四十錢

取次販賣舖規定御申越次第送呈

他に ミツワ鎭咳錠 ミツワ含嗽錠 ミツワ緩下錠 ミツワミューズ ミツワ鎭痛藥

過飲

〇ミツワ制酸錠

酒の過飲、悪醉、及び菓子の過食等の場合に偉效ある

適應症 酒の悪醉、酒の過飲、菓子の過食 宿醉、胃酸過多症、急性胃加答兒 悪心、嘔吐、胃痛、吐瀉症等

二十錠入 二十錢

御申越次第送呈 ミツワ家庭藥卅二方の説明小冊子あり

他に ミツワ健胃錠 ミツワ消化錠 ミツワ胃腸散 ミツワ清腸錠 ミツワ止瀉錠

痒さ

〇ミツワ制痒膏

痒き處に用ひて確實なる效あり然も無刺戟性にして且繃帶の必要無き

適應症 皮膚瘙痒症、汗疹、汗疱 濕疹、蕁麻疹、凍傷、凍瘡 風、疥癬等の瘙痒き場合

チューブ入 二十五錢

他に ミツワ軟膏 ミツワ頑癬膏 ミツワ撒布藥 ミツワ腋臭藥 ミツワ整齒液

ミツワ石鹸本舗 丸見屋商店 東京市下谷區二長町

5.23

日本郵船出帆 博多航路（博多行）

咸北丸 浦江丸 八月一六日 新釜州着 浦神丸 八月二日 雄基着

雄基港發 毎日午後六時四十分 清津發 日午後十二時 定休日 一日、十一日、廿一日

森信汽船出帆 森信汽船株式會社 仁川驛前（電話一六二三番）

大阪商船汽船出帆

仁川出帆 神戸、大阪行（群山木浦經由）

內地各港出帆主要航路 京城代理店 朝鮮郵船會社支店 電話本一七〇 大阪商船株式會社仁川支店 仁川濱町十一 大阪商船ビル內 電話四二番・七二番

尼ヶ崎汽船出帆 群山、木浦、尾ノ道、阪神

高杉商回漕部 仁川海岸町（電話五九番）

朝鮮郵船出帆 代理店朝鮮郵船會社京城南大門通り

仁川汽船出帆 仁川汽船株式會社 電話五一番・六一番

鎭南浦出帆 大連、天津直行 樺太、裏日本北海道行

協同海運株式會社 電話八〇・八二六七番